



**GERESA**  
GERENCIA REGIONAL  
DE SALUD LORETO

**Rios Amazonas**  
IQUITOS - PERU  
Maravilla Natural del Mundo



# REPORTE EPIDEMIOLÓGICO DE LORETO, AÑO 2024 (S.E 15) (Del 07 de abril al 13 abril 2024)

DIRECCION EJECUTIVA DEL CENTRO DE PREVENCION Y CONTROL-CPC  
DIRECCION DE EPIDEMIOLOGIA



# Enfermedades Notificadas por Semana Epidemiológica, Región Loreto, Año 2024 (S.E. 15)

N°	DIAGNOSTICOS												TOTAL	%	%ACUMULADO
		1--5	6	7	8	9	10	11	12	13	14	15	GENERAL		
1	MALARIA POR P. VIVAX	1853	383	419	404	411	442	548	516	526	560	280	6342	46.39	46.39
2	DENGUE SIN SIGNOS DE ALARMA	539	113	133	188	205	252	287	310	220	400	259	2906	21.26	67.65
3	LEPTOSPIROSIS	500	108	135	171	196	180	180	155	120	140	39	1924	14.07	81.72
4	MALARIA P. FALCIPARUM	544	148	82	95	98	90	144	114	90	69	31	1505	11.01	92.73
5	DENGUE CON SIGNOS DE ALARMA	62	7	20	20	15	15	28	36	29	23	22	277	2.03	94.75
6	OFIDISMO	80	18	11	15	11	16	6	8	6	11	9	191	1.40	96.15
7	OROPUCHE	115	18	28	13	8	1						183	1.34	97.49
8	SIFILIS NO ESPECIFICADA	42	6	7	2	4	6	5	10	2	6	1	91	0.67	98.15
9	LEISHMANIASIS CUTANEA	32	3	6	4	2	1	5					53	0.39	98.54
10	VARICELA SIN COMPLICACIONES	12	3	1	5	3	3	7	2	5	3	2	46	0.34	98.88
11	HEPATITIS B	20	4	3	2	3	7	1	3	1	1	1	46	0.34	99.21
12	SIFILIS MATERNA	10		1		5		4	4		2		26	0.19	99.40
13	INFLUENZA A H1N1		1			1	1	1	3	9	4		20	0.15	99.55
14	INFECCION GONOCOCICA	4	1	1	2		2	1	2	1	2		16	0.12	99.67
15	LEISHMANIASIS MUCOCUTANEA	6	2		1			1	1	1	1		13	0.10	99.76
16	MALARIA POR P. MALARIAE	3		1		3			1			1	9	0.07	99.83
17	SIND. PULM. POR HANTA VIRUS	2			1		1						4	0.03	99.86
18	LOXOCELISMO	4											4	0.03	99.89
19	LEPRA	1	1										2	0.01	99.90
20	MUERTE MATERNA DIRECTA				1		1						2	0.01	99.92
21	VARICELA CON OTRAS COMPLICACIONES								1				1	0.01	99.92
22	TOS FERINA										1		1	0.01	99.93
23	ESAVI - EVENTO ADVERSO POST VACUNAL								1				1	0.01	99.94
24	MUERTE MATERNA INDIRECTA						1						1	0.01	99.94
25	DENGUE GRAVE							1					1	0.01	99.95
26	ENFERMEDAD DE CHAGAS	1											1	0.01	99.96
27	MUERTE MATERNA INCIDENTAL	1											1	0.01	99.97
28	RABIA HUMANA SILVESTRE										1		1	0.01	99.97
29	SINDROME DE GUILLAIN BARRE	1											1	0.01	100
<b>Total general</b>		<b>3833</b>	<b>816</b>	<b>848</b>	<b>925</b>	<b>965</b>	<b>1019</b>	<b>1219</b>	<b>1167</b>	<b>1010</b>	<b>1224</b>	<b>646</b>	<b>13672</b>	<b>100</b>	

Hasta la S.E. 15-2024 se han notificado 29 daños bajo vigilancia, 3 de ellas representan el **81.72%** en las que prevalece Malaria Vivax (46.39%), Dengue sin signos de Alarma (21.26%) y Leptospirosis (14.07%).

En el 2023 se reportaron 26 enfermedades en ese mismo periodo, siendo las tres primeras enfermedades las mismas presentadas en el 2024.

# Enfermedades Notificadas según tipo de Diagnóstico Loreto, S.E. 15- 2024

N°	DIAGNOSTICO	TIPO DE DIAGNOSTICO				Total general
		CONFIRMADO	%	PROBABLE	%	
1	MALARIA POR P. VIVAX	6342	100			6342
2	DENGUE SIN SIGNOS DE ALARMA	998	34.34	1908	65.66	2906
3	LEPTOSPIROSIS	537	27.91	1387	72.09	1924
4	MALARIA P. FALCIPARUM	1505	100			1505
5	DENGUE CON SIGNOS DE ALARMA	130	46.93	147	53.07	277
6	OFIDISMO	191	100			191
7	OROPUCHE	183	100			183
8	SIFILIS NO ESPECIFICADA	74	81.32	17	18.68	91
9	LEISHMANIASIS CUTANEA	27	50.94	26	49.06	53
10	VARICELA SIN COMPLICACIONES	46	100			46
11	HEPATITIS B	26	56.52	20	43.48	46
12	SIFILIS MATERNA	22	84.62	4	15.38	26
13	INFLUENZA A H1N1	20	100			20
14	INFECCION GONOCOCICA	15	93.75	1	6.25	16
15	LEISHMANIASIS MUCOCUTANEA	3	23.08	10	76.92	13
16	MALARIA POR P. MALARIAE	9	100			9
17	SIND. PULM. POR HANTA VIRUS			4	100.00	4
18	LOXOCELISMO	4	100			4
19	LEPRA	1	50.00	1	50.00	2
20	MUERTE MATERNA DIRECTA	2	100			2
21	VARICELA CON OTRAS COMPLICACIONES	1	100			1
22	TOS FERINA			1	100	1
23	ESAVI - EVENTO ADVERSO POST VACUNAL	1	100			1
24	MUERTE MATERNA INDIRECTA	1	100			1
25	DENGUE GRAVE	1	100			1
26	ENFERMEDAD DE CHAGAS			1	100	1
27	MUERTE MATERNA INCIDENTAL	1	100			1
28	RABIA HUMANA SILVESTRE			1	100	1
29	SINDROME DE GUILLAIN BARRE	1	100			1
<b>Total general</b>		<b>10141</b>	<b>74.19</b>	<b>3528</b>	<b>25.81</b>	<b>13669</b>

Hasta la SE 15-2024 el **74.19%** de las enfermedades (3528 casos) son confirmados y el **25.81.%** (3,528) del total de enfermedades notificadas están pendiente su clasificación.

Hasta la presente semana, las enfermedades con mayor porcentaje de probables a espera de su confirmación o descarte son: Leptospira (**72.09%**), Leishmaniosis Mucocutánea (**76.92%**), Dengue sin signos de alarma (**65.66%**) que son las más relevantes.



*Gestión de Servicio Social*

**MALARIA**

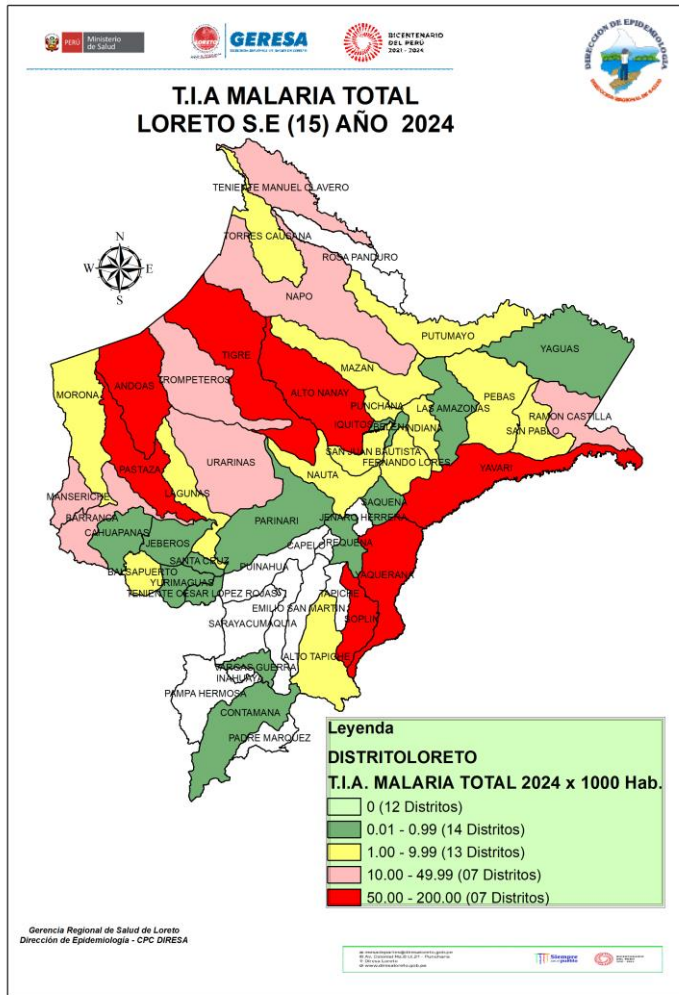

## CANAL ENDÉMICO DE MALARIA EN LA REGIÓN LORETO. AÑOS 2023 (1-52) - 2024 (SE 15)

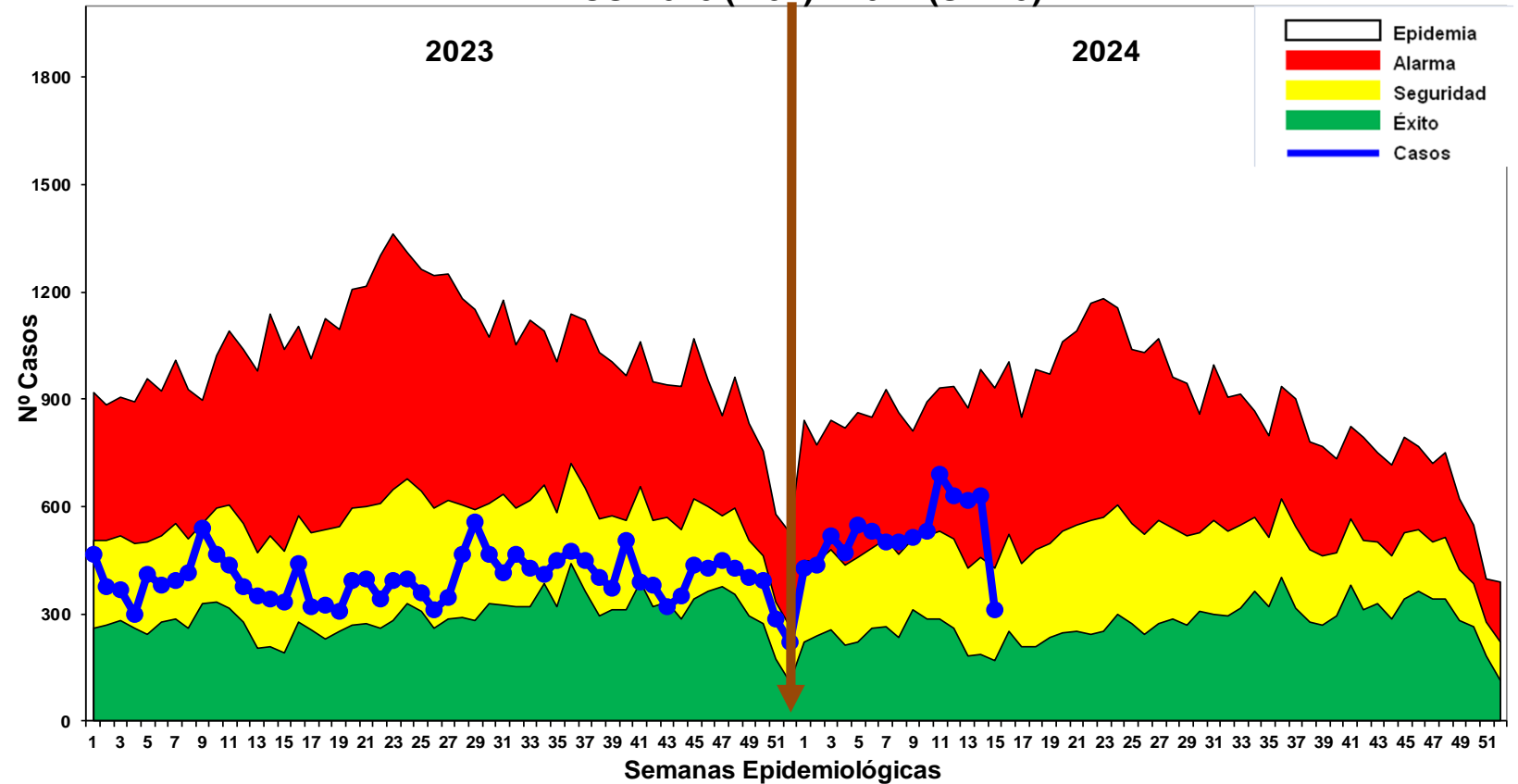

Hasta la S.E. 15 - 2024, se reportaron 7,856 casos de malaria: 6,342 (80.72%) Malaria P. Vivax, 1,505 (19.15%) Malaria falciparum y 9 (0.11%) Malaria malariae. En el año 2023 se reportaron 5,941 casos de malaria, 1915 casos menos que en el presente año.

En el 2024, se observa un incremento sostenido ubicándose en la ultima semana en Zona de **SEGURIDAD**. a Hasta la SE 15, se registra 2 fallecidos por Malaria: 1 niño por Malaria falciparum del distrito de Andoas y un joven por Malaria vivax procedente del distrito del Napo

# Casos de Malaria por distritos, Región Loreto (S.E. 01 – 15 - 2024 )

N°	DISTRITO	SEMANAS EPIDEMIOLOGICAS														Total general	%	%ACUMULADO	N°	DISTRITO	SEMANAS EPIDEMIOLOGICAS														Total general	%	%ACUMULADO														
		1	2	3	4	5	6	7	8	9	10	11	12	13	14						15	1	2	3	4	5	6	7	8	9	10	11	12	13				14	15												
1	YAVARI	30	24	23	38	32	65	71	91	38	87	101	157	153	121	46	1077	13.71	13.71	23	YURIMAGUAS	2	4	3		3	1	4	1	3			1	3	5	4	34	0.43	97.82												
2	ANDOAS	79	82	102	108	100	63	47	53	71	61	68	48	60	63	42	1047	13.33	27.04	24	PEBAS	1						4	2	1	2		14	9		33	0.42	98.24													
3	PASTAZA	43	36	53	60	103	69	85	80	41	44	48	25	4	4		695	8.85	35.88	25	BELEN		1	1		2	1	1	3	3	3	6		3	3	1	28	0.36	98.60												
4	TIGRE	49	49	75	61	58	56	55	18	38	20	47	56	24	16	16	638	8.12	44.01	26	LAGUNAS	2	4		3	1		8	2	1		7					28	0.36	98.96												
5	URARINAS	20	57	55	26	26	34	23	28	44	61	50	47	76	42	13	602	7.66	51.67	27	MORONA	3	1	2	1	1	1	1	1	2	2		3	2			20	0.25	99.21												
6	RAMON CASTILLA	8	16	20	10	11	14	13	21	48	32	58	60	110	112	62	595	7.57	59.24	28	FERNANDO LORES		3	4	1			2		1	2	1	2	2			18	0.23	99.44												
7	SAN JUAN BAUTISTA	16	16	18	7	18	20	31	43	46	36	52	37	26	62	23	451	5.74	64.98	29	SAN PABLO					2	2	2		1	2		1	3	1		14	0.18	99.62												
8	TROMPETEROS	34	25	23	36	48	20	11	9	14	31	84	35	22	17	13	422	5.37	70.35	30	PUTUMAYO	1		1	1		1	1	1			1		1			8	0.10	99.72												
9	ALTO NANAY	46	24	30	28	47	41	10	17	33	33	27	23	12	15	18	404	5.14	75.50	31	LAS AMAZONAS		1							2		3					6	0.08	99.80												
10	NAPO	25	25	34	25	25	38	33	17	16	11	16	9	9	2	3	288	3.67	79.16	32	REQUENA	1										1				1	3	0.04	99.84												
11	BARRANCA	26	12	11	15	14	21	10	17	25	14	20	19	17	22	4	247	3.14	82.31	33	ALTO TAPICHE	1			1								1				3	0.04	99.87												
12	PUNCHANA	8	12	14	6	2	13	21	11	9	13	22	15	9	27	15	197	2.51	84.81	34	PARINARI					1										1	2	0.03	99.90												
13	MANSERICHE	4	10	20	19	18	19	10	26	8	15	12	12	6	1		180	2.29	87.11	35	JEBEROS							1									1	0.01	99.91												
14	YAQUERANA	5	5	12	3	8	11	5	10	23	11	7	14	26	23	15	178	2.27	89.37	36	VARGAS GUERRA													1			1	0.01	99.92												
15	BALSAPUERTO	4	12	7	6	7	11	7	5	6	9	14	8	7	10	5	118	1.50	90.87	37	YAGUAS					1											1	0.01	99.94												
16	IQUITOS	4	1	1	2	3	8	12	5	4	15	14	8	6	12	12	107	1.36	92.24	38	TENIENTE CESAR LOPEZ ROJAS						1										1	0.01	99.95												
17	INDIANA				2	4	4	7	3	14	11	7	7	3	24	1	87	1.11	93.34	39	CAHUAPANAS						1										1	0.01	99.96												
18	MAZAN	6	9	4	1	7	7	8	9	9	6	2	4	6	2	4	84	1.07	94.41	40	SAQUENA		1														1	0.01	99.98												
19	SOPLIN	4		2		6	1	11	10		1	8	9	9	8	5	74	0.94	95.35	41	SANTA CRUZ									1							1	0.01	99.99												
20	NAUTA	2	2	1	5	1	3	6	6	5	7	4	9	4	6	2	63	0.80	96.16	42	CONTAMANA													1			1	0.01	100.00												
21	TORRES CAUSANA	4	3	1	3		5	8		3	2	5	10		14	3	61	0.78	96.93	<b>Total general</b>														<b>428</b>	<b>435</b>	<b>518</b>	<b>471</b>	<b>548</b>	<b>531</b>	<b>502</b>	<b>499</b>	<b>512</b>	<b>532</b>	<b>692</b>	<b>631</b>	<b>616</b>	<b>629</b>	<b>312</b>	<b>7856</b>	<b>100.00</b>	
22	TENIENTE MANUEL CLAVERO			1	3	1	1	1	3	3	3	2	12	1	3	2	36	0.46	97.39																																

- Hasta la S.E. 15- 2024, 42 distritos reportan casos de malaria. De ellos, 11 distritos concentran el **82.31%** de los casos de la Región, siendo los distritos con mayor reporte de casos: Yavarí (13.71%), Andoas (13.33%) y Pastaza (8.85%)
- En el mismo periodo durante el año 2023 se han reportado **24.37%** menos que el año 2024.

# Casos de Malaria Vivax por distritos, Reglón Loreto, (S.E. 01 - 15 - 2024 )

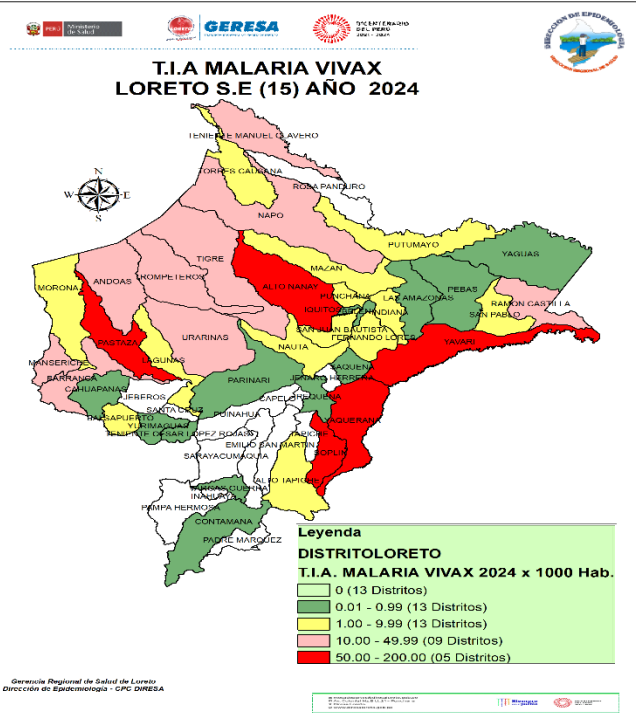

Según el mapa de riesgo de malaria P. Vivax nos presenta, 5 distritos de muy alto riesgo (Yavari, Alto Nanay, Pastaza, Soplín y Yaquerana), 9 distritos de alto riesgo y 13 distritos de mediano riesgo y 13 distritos sin riesgo de transmisión.

N°	DISTRITO	SEMANAS EPIDEMIOLOGICAS										Total genera	%	%ACUMULADO	
		1-5	6	7	8	9	10	11	12	13	14				15
1	YAVARI	100	34	59	60	32	80	78	144	136	114	41	878	13.84	13.84
2	ANDOAS	290	34	34	30	32	32	44	22	35	36	33	622	9.81	23.65
3	RAMON CASTILLA	65	14	13	21	48	32	55	59	110	109	62	588	9.27	32.92
4	PASTAZA	188	42	65	64	21	33	34	18	3	3	471	7.43	40.35	
5	SAN JUAN BAUTISTA	75	20	31	42	46	36	52	37	26	62	23	450	7.10	47.44
6	URARINAS	126	16	14	23	35	47	36	27	59	34	12	429	6.76	54.21
7	ALTO NANAY	173	41	10	17	33	32	27	22	11	14	18	398	6.28	60.48
8	TIGRE	187	23	31	8	19	19	28	34	15	9	9	382	6.02	66.50
9	NAPO	133	38	33	17	16	11	16	9	9	2	3	287	4.53	71.03
10	TROMPETEROS	128	12	7	8	8	10	39	18	20	10	3	263	4.15	75.18
11	BARRANCA	77	20	10	17	25	14	20	19	17	22	4	245	3.86	79.04
12	PUNCHANA	40	12	21	11	9	13	22	15	9	27	15	194	3.06	82.10
13	MANSERICHE	70	19	10	26	8	15	12	11	6	1	1	178	2.81	84.91
14	YAQUERANA	33	11	5	10	23	11	7	14	26	23	15	178	2.81	87.71
15	BALSAPUERTO	36	11	7	5	6	9	14	8	7	10	5	118	1.86	89.57
16	IQUITOS	11	8	12	5	4	15	14	8	6	12	12	107	1.69	91.26
17	INDIANA	6	4	7	3	14	11	7	7	3	24	1	87	1.37	92.63
18	MAZAN	27	7	8	9	8	6	2	4	5	2	4	82	1.29	93.93
19	SOPLIN	12	1	11	10		1	8	9	9	8	5	74	1.17	95.09
20	TORRES CAUSANA	11	5	8		3	2	5	10		14	3	61	0.96	96.05
21	NAUTA	9	3	5	3	4	3	2	5	1	4	2	41	0.65	96.70
22	TENIENTE MANUEL CLAVERO	5	1	1	3	3	3	2	12	1	3	2	36	0.57	97.27
23	YURIMAGUAS	12	1	4	1	3				1	3	5	34	0.54	97.80
24	BELEN	4	1	1	3	3	3	6		3	3	1	28	0.44	98.25
25	LAGUNAS	10		8	2	1		7					28	0.44	98.69
26	FERNANDO LORES	8			2		1	2	1	2	2		18	0.28	98.97
27	MORONA	7	1	1	1	2	1			2			15	0.24	99.21
28	SAN PABLO		2	2	2		1	2		1	3	1	14	0.22	99.43
29	PEBAS	1				2	1	2			3		9	0.14	99.57
30	PUTUMAYO	3	1		1	1			1		1		8	0.13	99.70
31	LAS AMAZONAS	1				2		3					6	0.09	99.79
32	ALTO TAPICHE	2								1			3	0.05	99.84
33	REQUENA	1						1				1	3	0.05	99.89
34	YAGUAS	1											1	0.02	99.90
35	VARGAS GUERRA								1				1	0.02	99.92
36	CAHUAPANAS			1									1	0.02	99.93
37	SAQUENA	1											1	0.02	99.95
38	CONTAMANA							1					1	0.02	99.96
39	PARINARI											1	1	0.02	99.98
40	TENIENTE CESAR LOPEZ ROJAS			1									1	0.02	100.00
<b>Total general</b>		<b>1853</b>	<b>383</b>	<b>419</b>	<b>404</b>	<b>411</b>	<b>442</b>	<b>548</b>	<b>516</b>	<b>526</b>	<b>560</b>	<b>280</b>	<b>6342</b>	<b>100.00</b>	

Hasta la SE 15-2024. en 40 distritos se ha reportado 6,342 casos de Malaria Vivax, el **82.10%** de casos se concentra en 12 distritos, siendo los 3 distritos principales: Yavari (13.84%), Andoas (9.81%) y Ramón Castilla (9.27%).

En el 2023 en el mismo periodo se han reportado 5,031 casos de malaria Vivax, 1,311 casos menos que en el presente año 2024. En la SE 13, se reporta 1 fallecido por Malaria vivax procedente del distrito del Napo

# Casos de Malaria Falciparum por distritos, Reglón Loreto, (S.E. 01 - 15 - 2024 )

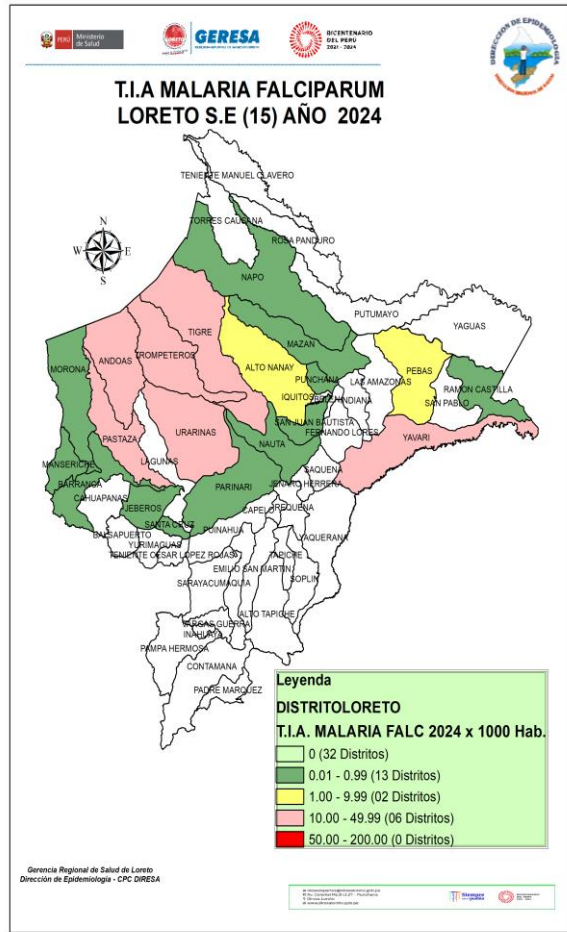

N°	DISTRITO	SEMANA EPIDEMIOLOGICA															Total general	%	%ACUMULADO
		1	2	3	4	5	6	7	8	9	10	11	12	13	14	15			
1	ANDOAS	26	30	37	44	44	29	13	23	39	29	24	26	25	27	9	425	28.24	28.24
2	TIGRE	5	8	31	31	30	33	24	10	17	1	19	22	9	7	7	254	16.88	45.12
3	PASTAZA	12	8	13	27	47	27	20	16	20	11	14	7	1	1		224	14.88	60.00
4	YAVARI	6	11	7	14	9	31	12	31	6	7	23	13	17	7	5	199	13.22	73.22
5	URARINAS	6	17	22	6	7	18	9	5	9	14	14	20	17	8	1	173	11.50	84.72
6	TROMPETEROS	5	5	1	7	17	8	3	1	5	21	45	16	2	7	9	152	10.10	94.82
7	PEBAS									4				14	6		24	1.59	96.41
8	NAUTA				2				1	3	1	4	2	4	3	2	22	1.46	97.87
9	RAMON CASTILLA											3	1		3		7	0.47	98.34
10	ALTO NANAY			1	1						1		1	1	1		6	0.40	98.74
11	MORONA		1								1		3				5	0.33	99.07
12	PUNCHANA			1	1			1									3	0.20	99.27
13	MAZAN										1				1		2	0.13	99.40
14	BARRANCA				1			1									2	0.13	99.54
15	MANSERICHE				1								1				2	0.13	99.67
16	SANTA CRUZ											1					1	0.07	99.74
17	JEBEROS										1						1	0.07	99.80
18	NAPO			1													1	0.07	99.87
19	SAN JUAN BAUTISTA										1						1	0.07	99.93
20	PARINARI										1						1	0.07	100.00
Total general		61	82	112	134	155	148	82	95	98	90	144	114	90	69	31	1505	100.00	

Hasta la S.E. 15 - 2024 se han reportado 1,505 casos de Malaria Falciparum, 5 distritos concentran el **84.72%** de los casos, los distritos que mayor casos reportan son: Andoas (28.24%), El Tigre (16.88%) y Pastaza (14.88%). Existe un incremento de casos de malaria falciparum con respecto al mismo periodo 2023 (844). Se reportó en la SE7-2024 un fallecido, niño de 6 años de edad, cuyo lugar probable de Infección fue la localidad de Puerto Alegría, Distrito de Andoas, Provincia del Datem del Marañón.

Según el mapa de riesgo de la SE 15-2024, 06 distritos se encuentran en alto Riesgo de transmisión de malaria falciparum (Pastaza, Andoas, Trompeteros, Tigre, Yavarí y Urarinas).



# Estratificación del Riesgo de Malaria según Índice Parasitario Anual – IPA x 1000 hab. Región Loreto, S.E. 15- 2024

N°	DISTRITOS	MALARIA TOTAL	MALTA X 1000 HAB	NIVEL DE RIESGO	N°	DISTRITOS	MALARIA TOTAL	MALTA X 1000 HAB	NIVEL DE RIESGO
1	ALTO NANAY	404	106.79	<b>MUY ALTO RIESGO</b>	22	PUNCHANA	197	2.25	<b>MEDIANO RIESGO</b>
2	YAVARI	1077	103.03		23	LAGUNAS	28	1.89	
3	SOPLIN	74	94.87		24	NAUTA	63	1.87	
4	PASTAZA	695	85.88		25	PUTUMAYO	8	1.79	
5	YAQUERANA	178	85.13		26	ALTO TAPICHE	3	1.26	
6	TIGRE	638	78.58		27	FERNANDO LORES	18	1.21	
7	ANDOAS	1047	67.93		28	SAN PABLO	14	1.08	
8	URARINAS	602	43.84	<b>ALTO RIESGO</b>	29	IQUITOS	107	0.69	<b>BAJO RIESGO</b>
9	TROMPETEROS	422	39.64		30	YAGUAS	1	0.66	
10	RAMON CASTILLA	595	24.96		31	LAS AMAZONAS	6	0.63	
11	NAPO	288	16.65		32	BELEN	28	0.41	
12	TENIENTE MANUEL CLAVERO	36	14.96		33	PARINARI	2	0.34	
13	MANSERICHE	180	14.50		34	YURIMAGUAS	34	0.32	
14	BARRANCA	247	13.85		35	SAQUENA	1	0.32	
15	TORRES CAUSANA	61	9.78	<b>MEDIANO RIESGO</b>	36	SANTA CRUZ	1	0.20	
16	INDIANA	87	6.98		37	JEBEROS	1	0.17	
17	MAZAN	84	5.56		38	TENIENTE CESAR LOPEZ ROJAS	1	0.15	
18	BALSAPUERTO	118	5.30		39	VARGAS GUERRA	1	0.12	
19	SAN JUAN BAUTISTA	451	2.93		40	REQUENA	3	0.10	
20	PEBAS	33	2.76		41	CAHUAPANAS	1	0.10	
21	MORONA	20	2.60		42	CONTAMANA	1	0.03	
					<b>TOTAL</b>	<b>7856</b>	<b>7.51</b>		

Fuente: Base de datos del Noti Web de la Dirección de Epidemiología- GERESA Loreto

Según el nivel de riesgo para Malaria hasta la S.E. 15 - 2024, Loreto reporta: 7 distritos de Muy Alto riesgo (Alto Nanay, Yavarí, Pastaza, Soplín, Tigre, Yaquerana y Andoas), 7 distritos de Alto riesgo, 14 de Mediano riesgo y 14 de bajo riesgo de transmisión de malaria. El TIA regional es de 7.51 casos x 1,000 hab, estratificado como de Mediano riesgo.

# Número de casos de Malaria según etapa de vida , Reglón Loreto SE 01 -15 - 2024.

ETPA DE VIDA		MALARIA VIVAX	MALARIA FALCIPARUM	MALARIA MALARIE	TOTAL	%	INCIDENCIA ACUMUILADA X 1000 HAB.
NIÑO	0-4AÑO	1032	187	2	1221	15.54	610.5
	5-11AÑOS	1506	400	3	1909	<b>24.30</b>	238.6
ADOLESCENTE	12-17AÑOS	954	252	1	1207	15.36	16.57
JOVEN	18-29AÑOS	1133	265	1	1399	17.81	5.48
ADULTO	30-59AÑOS	1442	355	2	1799	<b>22.90</b>	1.41
ADULTO MAYOR	60AÑOS +	275	46	0	321	4.09	0.11
<b>TOTAL</b>		<b>6342</b>	<b>1505</b>	<b>9</b>	<b>7856</b>	<b>100.00</b>	<b>789.70</b>

**39.84%**

Fuente: Base de datos del Noti Web de la Dirección de Epidemiología- GERESA Loreto

- Según etapa de vida, los casos de malaria se concentran en la etapa niño (**39.84%**), lo cual demuestra transmisión autóctona en las comunidades de riesgo, principalmente en niños de 5 a 11 años (**24.30%**), seguido de los casos de malaria en la etapa adulto con el **22.90%**.



*Gestión de Servicio Social*

# DENGUE

# Situación del Dengue en Loreto S.E 1-15-2024

Fecha de Corte  
13-04-2024

**3184**

Casos Totales

**1,129**

Casos confirmados

**2055**

Casos Probables

**01**

Casos Fallecidos en  
investigación

**31**

Hospitalizados

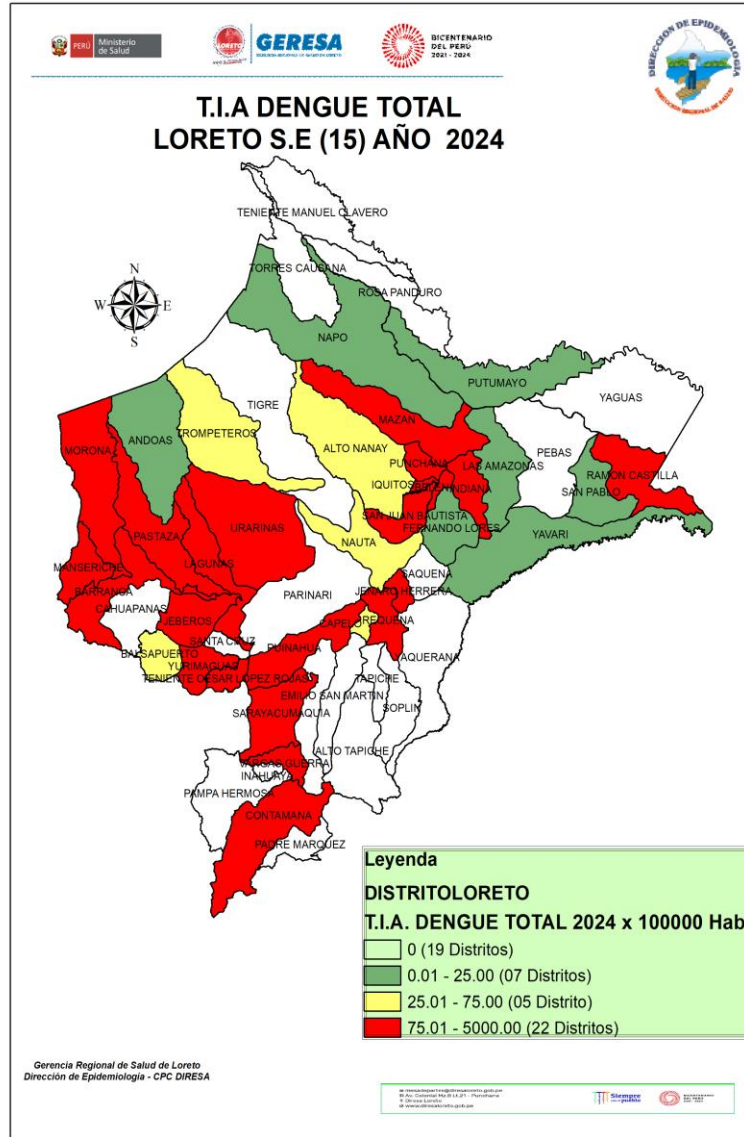

Nº	NOMBRE	CASOS	TIADENGUE24
1	JENARO HERRERA	100	2020.20
2	PASTAZA	138	1705.18
3	MORONA	112	1453.60
4	LAGUNAS	193	1306.08
5	YURIMAGUAS	1201	1133.98
6	PUINAHUA	42	864.55
7	INDIANA	98	786.14
8	VARGAS GUERRA	50	585.82
9	SARAYACU	78	542.04
10	JEBEROS	22	367.65
11	BARRANCA	64	358.99
12	CONTAMANA	101	341.00
13	REQUENA	60	208.78
14	PUNCHANA	163	186.44
15	SAN JUAN BAUTISTA	286	185.91
16	URARINAS	25	182.06
17	TENIENTE CESAR LOPEZ ROJAS	12	175.80
18	IQUITOS	257	165.08
19	RAMON CASTILLA	31	130.04
20	BELEN	75	109.47
21	MAZAN	14	92.63
22	MANSERICHE	10	80.53
23	NAUTA	25	74.28
24	BALSAPUERTO	14	62.88
25	CAPELO	1	36.63
26	TROMPETEROS	3	28.18
27	ALTO NANAY	1	26.43
28	PUTUMAYO	1	22.34
29	NAPO	2	11.56
30	LAS AMAZONAS	1	10.48
31	YAVARI	1	9.57
32	SAN PABLO	1	7.73
33	FERNANDO LORES	1	6.72
34	ANDOAS	1	6.49
<b>TOTAL</b>		<b>3184</b>	<b>331.90</b>

## CANAL ENDÉMICO DE DENGUE EN LORETO. AÑOS 2023 (SE.1 - 52) - 2024 (SE. 15)

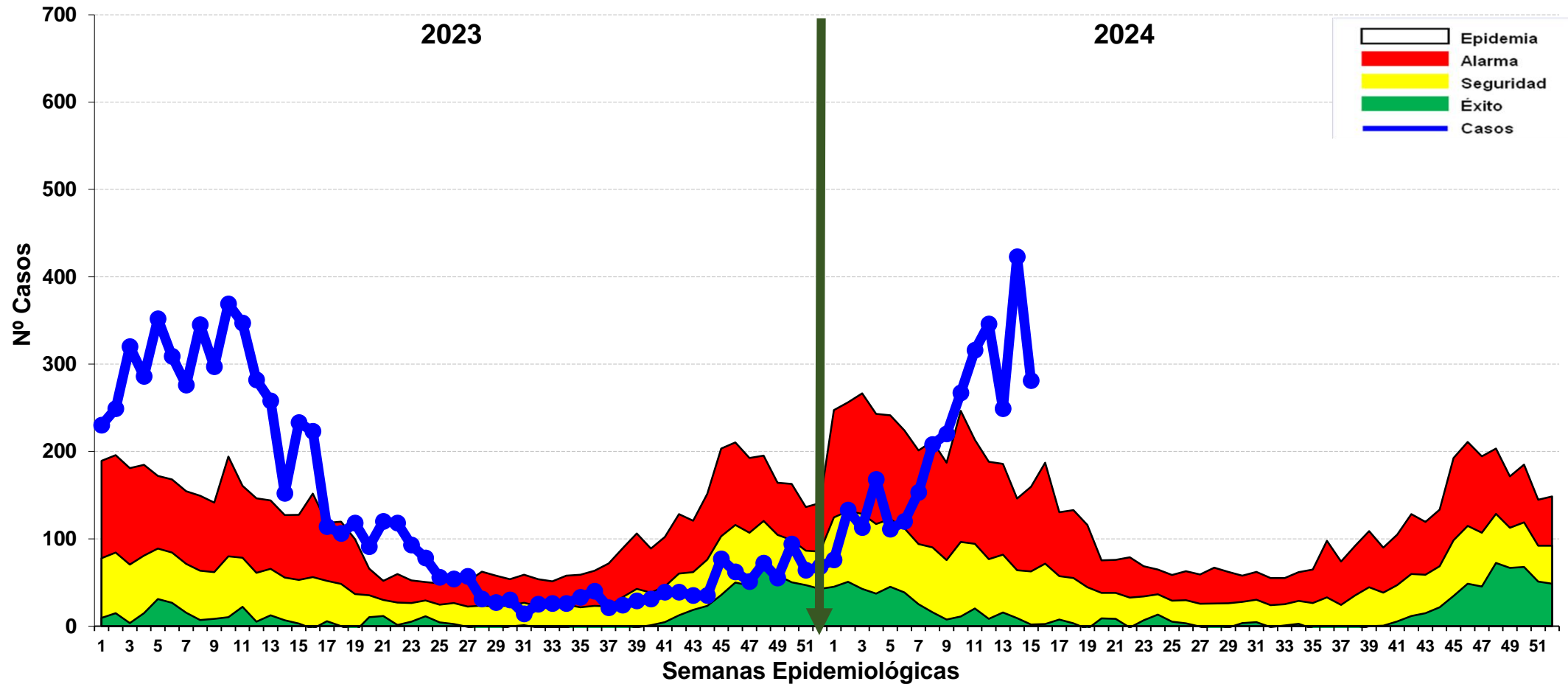

Fuente: Base de datos del Noti Web de la Dirección de Epidemiología- GERESA Loreto

Hasta la SE 15-2024 se reportó 3,184 casos de dengue: 1,129 (35.45%) son confirmados y 2,055 (64.54%) son probables en espera de su clasificación final. Se reportaron 2,906 (91.26%) casos Dengue Sin Señales de Alarma, 277 (8.69%) casos Dengue con signos de alarma y 01 casos de Dengue Grave (0.03%), no se reportaron fallecidos hasta la presente semana. Las últimas 5 semanas epidemiológica los casos de dengue se encuentran en **ZONA de EPIDEMIA**.

# Casos de Dengue notificados por tipo de diagnóstico según etapas de vida y sexo. Región Loreto SE1-SE15 - 2024.

ETAPA DE VIDA		DENGUE SIN SIGNOS DE ALARMA	DENGUE CON SIGNOS DE ALARMA	DENGUE GRAVE	TOTAL	%
NIÑO	0-4 años	252	20		272	8.54
	5-11 años	490	59		549	17.24
ADOLESCENTE	12-17 años	592	51		643	20.19
JOVEN	18-29 años	562	55		617	19.38
ADULTO	30-59 años	817	79	1	897	28.17
ADULTO MAYOR	60a + años	193	13		206	6.47
<b>TOTAL</b>		<b>2906</b>	<b>277</b>	<b>1</b>	<b>3184</b>	<b>100</b>

**25.73%**

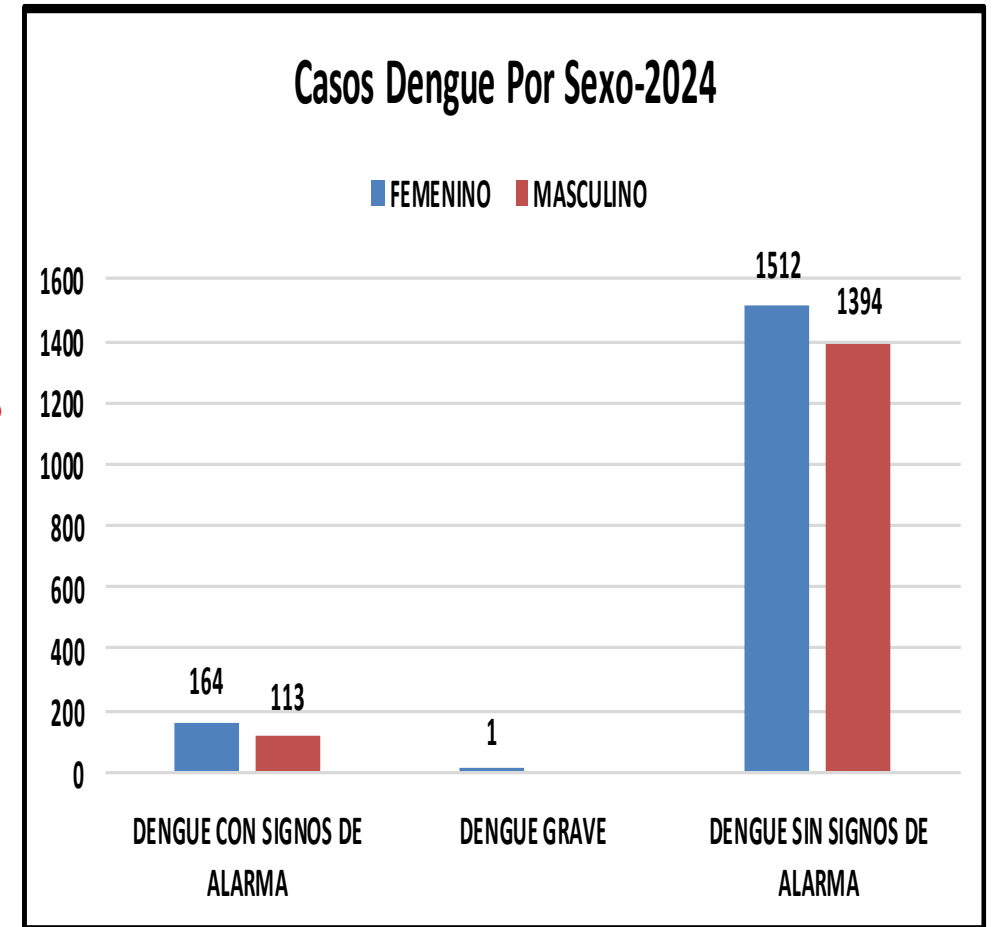

- Hasta la S.E. 15 - 2024. La etapa de vida adulto concentra el mayor porcentaje de casos con 897 casos (**28.17%**), seguido de la etapa de vida Niño con 821 casos (**25.73%**), la mayoría de los casos corresponde a Dengue sin signos de alarma (2,936).
- Según sexo el 47.49% son del sexo femenino y el 43.78% de sexo masculino.

# Casos de Dengue notificados según distritos, Reglón Loreto, (S.E. 01 – 15 - 2024 )

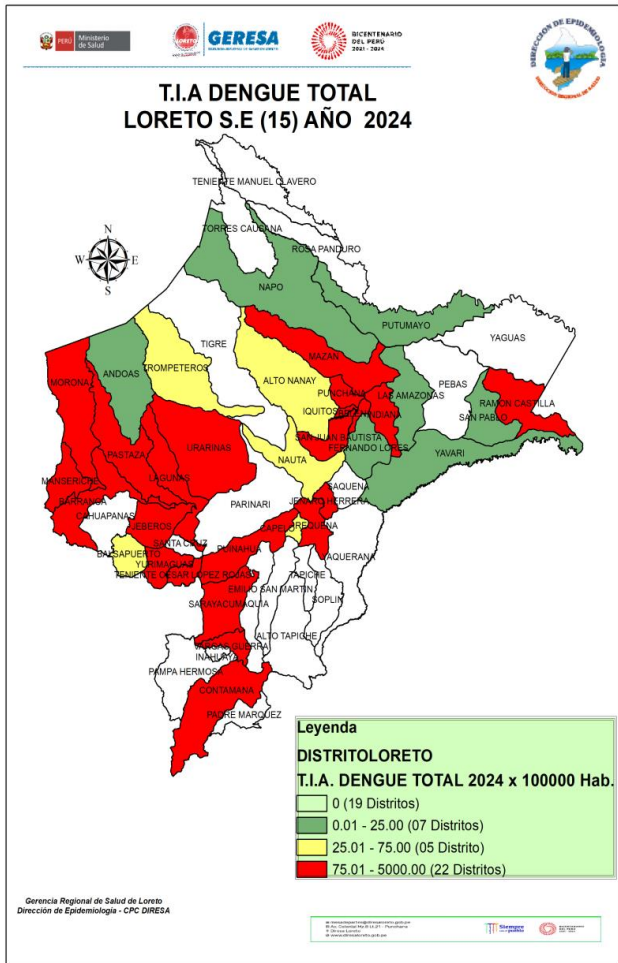

N°	DISTRITO	SEMANAS EPIDEMIOLOGICAS															Total general	%	%Acumulado
		1	2	3	4	5	6	7	8	9	10	11	12	13	14	15			
1	YURIMAGUAS	17	39	44	45	41	50	55	71	68	101	116	137	136	151	130	1201	37.72	37.72
2	SAN JUAN BAUTISTA	10	17	19	13	18	9	15	15	15	19	19	17	20	51	29	286	8.98	46.70
3	IQUITOS	6	10	7	6	4	9	11	15	19	19	26	27	14	51	33	257	8.07	54.77
4	LAGUNAS	5	3		1		1		3	8	9	26	41	30	53	13	193	6.06	60.84
5	PUNCHANA	9	18	10	15	12	8	5	8	16	8	10	12	6	20	6	163	5.12	65.95
6	PASTAZA	11	11	8	29	12	13	3	5						25	21	138	4.33	70.29
7	MORONA				2	1	1	9	20	33	17	18	1	1	9		112	3.52	73.81
8	CONTAMANA		1	1	2		1	3	5	8	10	21	10	14	9	16	101	3.17	76.98
9	JENARO HERRERA	2	9	9	8	3	4	7	12	8	10	16	12				100	3.14	80.12
10	INDIANA	1	5	4	22	9	4	7	7		4	9	4	3	10	9	98	3.08	83.20
11	SARAYACU		1	3			1		5	10	18	17	11	6	1	5	78	2.45	85.65
12	BELEN	1	3	2	2		1	7	1	4	15	7	10	4	12	6	75	2.36	88.00
13	BARRANCA	1	2					4	5	8	11	10	11	1	7	4	64	2.01	90.01
14	REQUENA		2			2		4	5	6	4	5	17	4	11		60	1.88	91.90
15	VARGAS GUERRA	1	2	1	11	2	3	3		1	2	1	8	8	5	2	50	1.57	93.47
16	PUINAHUA	2			1	4	8	9	18								42	1.32	94.79
17	RAMON CASTILLA			1	2	1	1	3	2	9	10	1			1		31	0.97	95.76
18	URARINAS				5		1	2	5	3	2	4	3				25	0.79	96.55
19	NAUTA	1	2		1		1	2	2	3	4	5	3		1		25	0.79	97.33
20	JEBEROS	6	6	2	1			2	1				3			1	22	0.69	98.02
21	MAZAN	2					2		1		1	1	6		1		14	0.44	98.46
22	BALSAPUERTO		1		1						1	2	3		4	2	14	0.44	98.90
23	TENIENTE CESAR LOPEZ ROJAS					1		1				1	6	1		2	12	0.38	99.28
24	MANSERICHE	1	1		1			1	2	1	2	1					10	0.31	99.59
25	TROMPETEROS							1								2	3	0.09	99.69
26	NAPO				1	1											2	0.06	99.75
27	ANDOAS												1				1	0.03	99.78
28	ALTO NANAY			1													1	0.03	99.81
29	FERNANDO LORES														1		1	0.03	99.84
30	CAPELO												1				1	0.03	99.87
31	YAVARI						1										1	0.03	99.91
32	SAN PABLO												1				1	0.03	99.94
33	PUTUMAYO												1				1	0.03	99.97
34	LAS AMAZONAS												1				1	0.03	100.00
<b>Total general</b>		<b>76</b>	<b>133</b>	<b>113</b>	<b>168</b>	<b>111</b>	<b>120</b>	<b>153</b>	<b>208</b>	<b>220</b>	<b>267</b>	<b>316</b>	<b>346</b>	<b>249</b>	<b>423</b>	<b>281</b>	<b>3184</b>	<b>100.00</b>	

Fuente: Base de datos del Noti Web de la Dirección de Epidemiología- GERESA Loreto

Hasta la S.E. 15 - 2024, el **83.20%** de los casos se concentran en 10 distritos siendo Yurimaguas el que más reporta (37.72%). En comparación con el año 2023 (4,305) los casos de dengue en el 2024 disminuyeron en un 26.03% (1,121 casos menos); Según el mapa de riesgo, 22 distritos están considerados de Alto riesgo, 5 de Mediano Riesgo y 7 distritos de bajo riesgo. Se reportan fallecido 1 fallecido en investigación procedente de Yurimaguas.

# Mapa de calor de Dengue, Iquitos ciudad S.E. 12 – 15 - Año 2024.

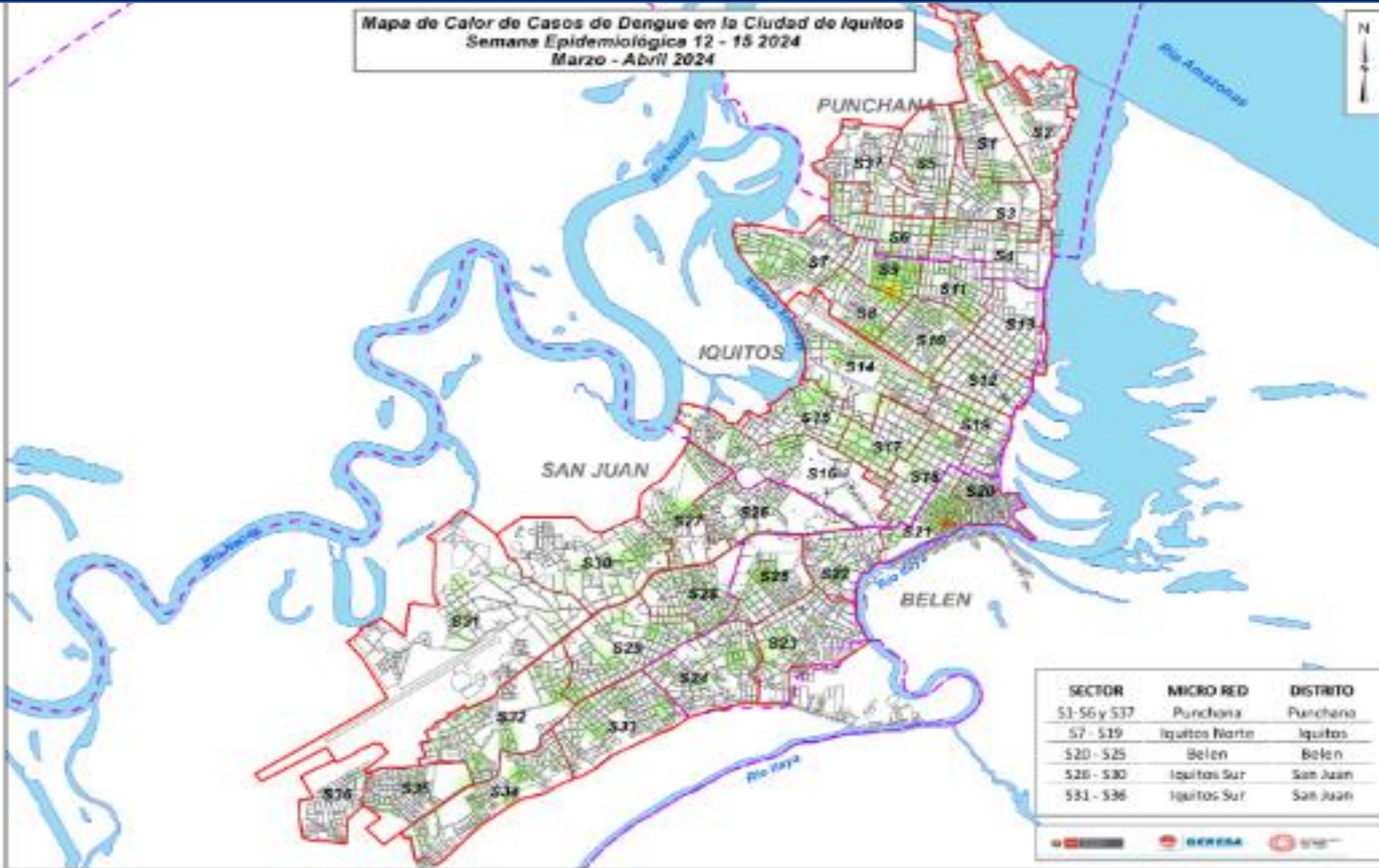

El mapa de calor de dengue muestra casos dispersos en los 4 distritos de la ciudad de Iquitos, observándose puntos focalizado de mayor concentración de casos en 2 distritos principalmente; **Distrito de Iquitos (sector9)** que corresponde a las calles: Arequipa, Los Pumaquiros y los Ubos, **Distrito de Belén (Sector21)** que corresponde a las calles: 6 de octubre, Benavides y Yurimaguas.





**GERESA**  
GERENCIA REGIONAL  
DE SALUD LORETO



# DIAGNÓSTICO DEL VIRUS DENGUE

LABORATORIO DE REFERENCIA REGIONAL DE LORETO

UNIDAD DE VIROLOGIA

**REPORTE N°15: SE15.2024**  
**(Corte 13.ABR.2024)**

# NÚMERO DE MUESTRAS DE DENGUE E ÍNDICE DE POSITIVIDAD POR SEMANA EPIDEMIOLÓGICA. SE 15 2024. (CORTE 13.04.2024)

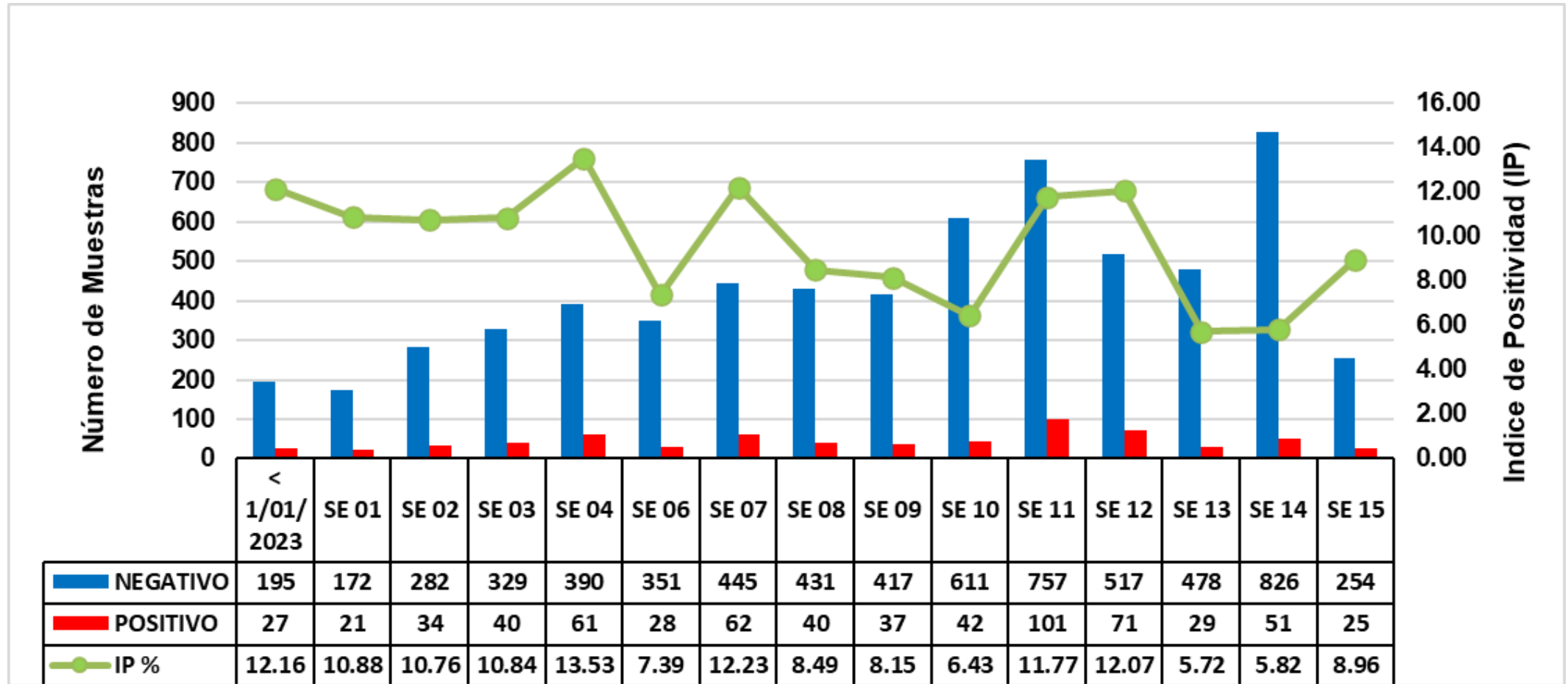

Fuente: GERESA Loreto: CPC. Dirección de Referencia Regional de Loreto. Unidad de Virología. NetLabv.2

El índice de positividad muestra el porcentaje de resultados positivos con respecto al número total de pruebas procesadas. Se observa que el índice de positividad entre las semanas 13 y 14 es similar, 5.72 y 5.82% respectivamente; sin embargo se observa un incremento del IP entre la SE 13 a la SE 14, con un IP del 8.96 % en la ultima SE.

# TRATAMIENTO FOCAL EN LA LOCALIDADES PERIURBANAS DE LA CIUDAD DE IQUITOS (10 Ene – 12 Abr 2024)

Se realizó el I Ciclo de Control Focal en 20 localidades periurbanas de la ciudad de Iquitos. De acuerdo a la accesibilidad para llegar a las localidades, se realizó el II Ciclo solo en 8 localidades.

PROVINCIA	DISTRITO	IPRESS	CICLOS	META PROGRAMADA	% COBERTURA X SECTOR	Casas Inspeccionadas	Casas Tratadas	Casas Cerradas	Casas Deshabitada	Casas Renuentes	Casas Registradas	N° de Residentes	Situación tratamiento
MAYNAS	SAN JUAN	SANTA CLARA	I	2150	58.7%	1324	270	744	138	49	2255	4227	CERRADO
			II	2255	60.9%	1309	477	659	130	53	2151	4045	AVANCE
		SANTO TOMAS	I	3192	70.6%	3000	772	891	307	53	4251	7207	CERRADO
			II	4251	77.5%	566	154	126	29	9	730	1457	AVANCE
		QUISTOCOCHA	I	4518	62.4%	3977	1329	1511	789	101	6378	10632	CERRADO
			II	6378	52.5%	2370	562	1475	538	132	4515	6654	AVANCE
		DELFINES	I	2496	71.2%	2375	397	520	406	33	3334	4240	CERRADO
			II	3334	70.6%	439	67	116	60	7	622	632	AVANCE
	RUMOCOCHA	I	805	56.7%	745	278	498	38	34	1315	2633	CERRADO	
		II	1315	57.8%	724	332	487	33	27	1252	2490	CERRADO	
	PEÑA NEGRA	I	966	71.5%	1519	253	285	307	12	2123	2797	CERRADO	
		II	454	71.6%	325	83	90	29	10	454	1051	CERRADO	
	IQUITOS	MANACAMIRI	I	235	78.3%	184	48	43	8	0	235	519	CERRADO
		SANTA RITA	I	123	87.0%	107	24	14	2	0	123	305	CERRADO
	BELÉN	CABO LOPEZ	I	1421	80.2%	1206	207	251	37	9	1503	1844	CERRADO
	PUNCHA NA	BARRIO FLORIDO	I	50	68.1%	32	9	14	1	0	47	79	CERRADO
			II	70	85.5%	65	12	11	0	0	76	177	CERRADO
		SANTO TOMAS	I	450	96.4%	429	46	14	2	0	445	599	CERRADO
			II	420	77.5%	316	70	82	7	3	408	479	CERRADO
		PADRE COCHA	I	654	65.4%	463	97	207	25	13	708	989	CERRADO
		SANTA CLARA	I	256	81.9%	167	22	34	3	0	204	379	CERRADO
		SAN ANTONIO DE PICURUYACU	I	200	90.0%	99	16	9	2	0	110	130	CERRADO
		PORVENIR	I	90	78.2%	68	15	17	2	0	87	158	CERRADO
		SANTA CLOTILDE	I	100	84.0%	84	21	16	0	0	100	191	CERRADO
		MOMONCILLO	I	119	88.2%	105	6	13	1	0	119	112	CERRADO
			II	110	76.5%	78	13	24	0	0	102	98	CERRADO
		INDEPENDENCIA	I	105	85.7%	90	30	14	1	0	105	237	CERRADO
	PICUROYACU	I	273	68.9%	188	36	79	6	0	273	331	CERRADO	
II		175	90.1%	91	16	7	3	0	101	149	CERRADO		
GERESA LORETO	TOTAL GENERAL			36965	65.1%	20696	5320	7749	2854	529	31809	51588	

Fuente: Unidad de Vigilancia Entomológica y Control de Vectores – GERESA LORETO

# LOCALIDADES INTERVENIDAS CON CONTROL VECTORIAL DURANTE EL AÑO 2024

LOCALIDAD: PICUROYACU												
ACTIVIDAD	FECHAS	CICLOS	VIVIENDAS					Residentes	COBERTURA CAMPO			
			Intervenidas	Cerradas	Deshabitadas	Renuentes	Total		% Interv.	% cerr.	% Desh.	% Ren
Nebulización Espacial	3/01/2024	I	127	32	2	4	165	378	77.0	19.4	1.2	2.4
	5/01/2024	II	142	16	2	4	164	377	86.6	9.8	1.2	2.4
	8/01/2024	III	123	26	2	9	160	279	76.9	16.3	1.3	5.6
Tratamiento Focal	05-10/01/2024	I	188	79	6	0	273	331	68.9	28.9	2.2	0.0

LOCALIDAD: INDIANA												
ACTIVIDAD	FECHAS	CICLOS	VIVIENDAS					Residentes	COBERTURA CAMPO			
			Intervenidas	Cerradas	Deshabitadas	Renuentes	Total		% Interv.	% cerr.	% Desh.	% Ren
Nebulización Espacial	2-3/04/2024	I	967	70	72	36	1145	2627	77.0	19.4	1.2	2.4
	6-7/04/2024	II	1132	37	43	10	1222	4327	77.0	19.4	1.2	2.4
	10-11/04/2024	III	1103	47	54	0	1204	3640	77.0	19.4	1.2	2.4



*Gestión de Servicio Social*

# LEPTOSPIROSIS

# CANAL ENDÉMICO DE LEPTOSPIROSIS EN LORETO. AÑOS 2023 (SE 01-52) - 2024 (SE.15)

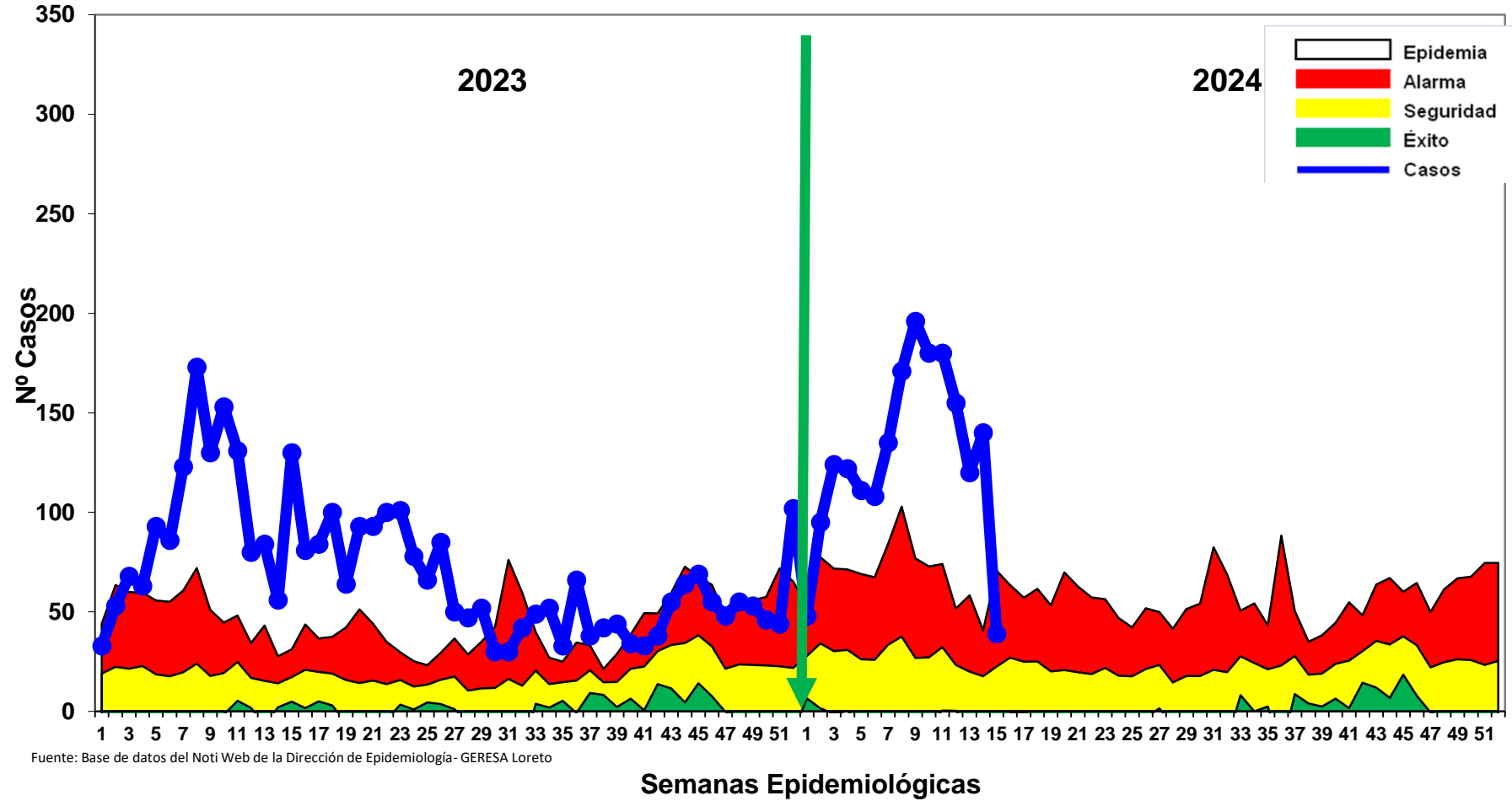
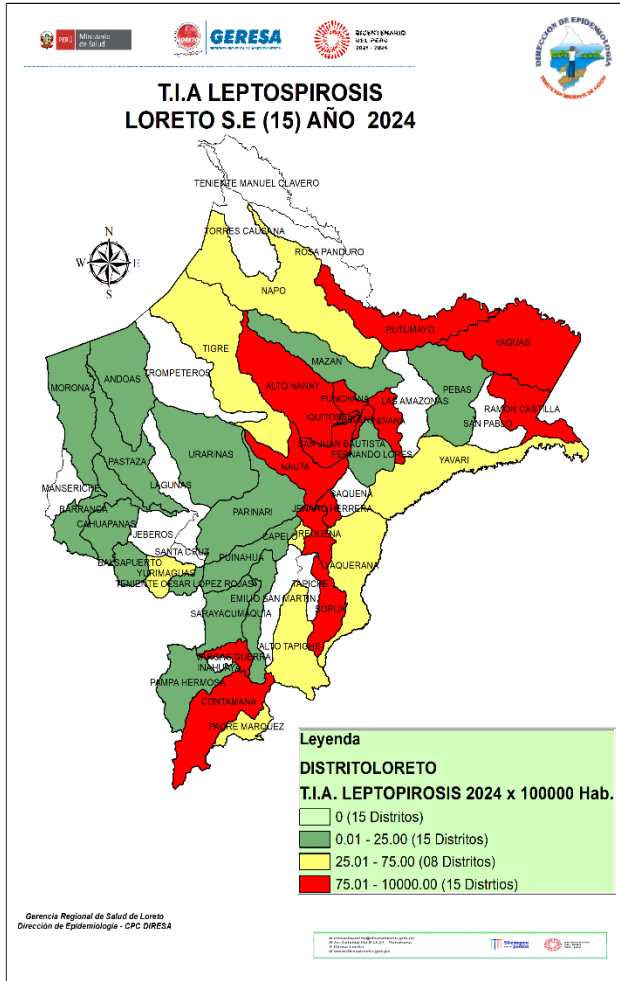

- Hasta la S.E. 15 - 2024 se reportaron 1,924 casos de Leptospirosis, de las cuales se confirmaron **27.91%** (537 casos), como probables 1,387 (**72.08%**) aún pendiente de clasificación por Micro aglutinación (MAT). Desde la primera semana 2024, los casos se ubican en **zona de EPIDEMIA**. En el 2023, en el mismo periodo (hasta la SE-15) se notificaron 1,456 casos de leptospirosis, 468 menos que en el año 2024.
- Según el mapa de riesgo 15 distritos están considerados en Alto riesgo, 08 de mediano riesgo y 15 en bajo riesgo, no se reportaron fallecidos por Leptospirosis en el presente año.

# Casos de Leptospirosis por distritos y Semanas epidemiológicas (S.E. 1 – 15 - 2024)

N°	DISTRITO	SEMANAS EPIDEMIOLOGICAS															Total general	%	%ACUMULADO
		1	2	3	4	5	6	7	8	9	10	11	12	13	14	15			
1	SAN JUAN BAUTISTA	15	38	35	31	30	27	28	31	58	51	39	40	35	44	9	511	26.56	26.56
2	PUNCHANA	10	15	21	16	24	13	9	13	19	29	35	22	14	14	1	255	13.25	39.81
3	IQUITOS	7	9	4	3	19	13	8	10	22	19	15	15	28	35	6	213	11.07	50.88
4	CONTAMANA	1	7	17	25	14	20	28	28	13	11	17	6	1		7	195	10.14	61.02
5	BELEN	2	5	4	6	6	3	8	8	13	12	30	22	19	13	1	152	7.90	68.92
6	NAUTA	4	2	7	14	7	8	5	6	22	14	9	4	2			104	5.41	74.33
7	JENARO HERRERA	2	5	9	1	3	5	13	16	8	10	12	9				93	4.83	79.16
8	INDIANA		3	8	11	4	3	6	11	7	7	8	3	2	11	9	93	4.83	83.99
9	REQUENA	1	1	3	1		4	2	10	15	12	7	15	3	10		84	4.37	88.36
10	YAGUAS				1		1	17	29	1		1	3				53	2.75	91.11
11	YURIMAGUAS		1	3	4	1	2	3		4	2	3	8	6	9	6	52	2.70	93.82
12	RAMON CASTILLA		1	5	2	1	2	5	4	4	2						26	1.35	95.17
13	VARGAS GUERRA	2	6	5	4		1		2	3				1			24	1.25	96.41
14	ALTO NANAY	1			1		1		2	4	6	2	1	1			19	0.99	97.40
15	PUTUMAYO					1				1	1	1	3	1			8	0.42	97.82
16	NAPO	1	1							1				2			5	0.26	98.08
17	YAVARI						3					1	1				5	0.26	98.34
18	FERNANDO LORES						1	1						1			3	0.16	98.49
19	TIGRE	1		1						1							3	0.16	98.65
20	MAZAN				1							1		1			3	0.16	98.81
21	BALSAPUERTO						1						1		1		3	0.16	98.96
22	PASTAZA														2		2	0.10	99.07
23	URARINAS											1			1		2	0.10	99.17
24	SOPLIN											1					1	0.05	99.22
25	MORONA			1													1	0.05	99.27
26	YAQUERANA													1			1	0.05	99.33
27	CAPELO													1			1	0.05	99.38
28	SARAYACU				1												1	0.05	99.43
29	CAHUAPANAS					1											1	0.05	99.48
30	TENIENTE CESAR LOPEZ ROJAS											1					1	0.05	99.53
31	PARINARI	1															1	0.05	99.58
32	MAQUIA		1														1	0.05	99.64
33	ALTO TAPICHE													1			1	0.05	99.69
34	ANDOAS								1								1	0.05	99.74
35	PEBAS												1				1	0.05	99.79
36	BARRANCA												1		1		1	0.05	99.84
37	PUINAHUA							1									1	0.05	99.90
38	PADRE MARQUEZ							1									1	0.05	99.95
39	PAMPA HERMOSA			1													1	0.05	100.00
<b>Total general</b>		<b>48</b>	<b>95</b>	<b>124</b>	<b>122</b>	<b>111</b>	<b>108</b>	<b>135</b>	<b>171</b>	<b>196</b>	<b>180</b>	<b>180</b>	<b>155</b>	<b>120</b>	<b>140</b>	<b>39</b>	<b>1924</b>	<b>100.00</b>	

Hasta la S.E. 15 - 2024, 41 distritos reportaron 1,924 casos, 8 de ellos concentran el **83.99%** de los casos, siendo San Juan Bautista el distrito con mayor porcentaje de casos (26.56%), Punchana (13.25%). Iquitos (11.07%), En el año 2023 en el mismo periodo se notificó 468 casos menos. Hasta la fecha no se reportan fallecidos por este daño.



*Gestión de Servicio Social*

**OROPUCHE**



# NOTIFICACIÓN DE CASOS DE OROPUCHE SEGÚN INFORMACIÓN EPIDEMIOLÓGICA. GERESA LORETO. SE1-15, AÑO 2024

Región Loreto, Casos de Oropuche S.E. 1- 15-2024

N°	ESTABLECIMIENTOS	SEMANAS EPIDEMIOLÓGICAS										Total general	%
		1	2	3	4	5	6	7	8	9	10		
1	NINA RUMI	2	12	5	4		2	6	4	3		38	20.77
2	PICURO YACU	2	5	12	1	2	1	1				24	13.11
3	BELLAVISTA NANAY	1	3	9	2	2	1					18	9.84
4	PADRE COCHA	1	1	3	1	1	4	1	1	2		15	8.20
5	SANTO TOMAS DE SAN JUAN BAUTISTA	2		1			1	6				10	5.46
6	MORONACOCHA		4	3	1							8	4.37
7	CABALLO COCHA		1	1	3	1	1		1			8	4.37
8	HOSPITAL APOYO IQUITOS		1		1		3	1	1			7	3.83
9	SAN JUAN DE MIRAFLORES			3		1	1	1		1		7	3.83
10	BARRIO FLORIDO			1		2				3		6	3.28
11	LOS DELFINES							5				5	2.73
12	MAZAN					1	3					4	2.19
13	6 DE OCTUBRE			2			1					3	1.64
14	AMERICA DE SAN JUAN BAUTISTA	1							1	1		3	1.64
15	NAUTA		1		2							3	1.64
16	GENARO HERRERA		1				1	1				3	1.64
17	CUSHILLOCOCHA					2						2	1.09
18	MASUSA								1	1		2	1.09
19	TUPAC AMARU DE IQUITOS			2								2	1.09
20	HOSPITAL REGIONAL DE LORETO			1	1							2	1.09
21	1ro DE ENERO	1							1			2	1.09
22	INDIANA	1		1								2	1.09
23	9 DE OCTUBRE			1								1	0.55
24	SANTA CLARA DE NANAY	1										1	0.55
25	INDUSTRIAL		1									1	0.55
26	BELEN DE VILLA BELEN					1						1	0.55
27	SANTA ROSA DE RAMON CASTILLA						1					1	0.55
28	HOSPITAL III IQUITOS			1								1	0.55
29	BRETANA							1				1	0.55
30	SAN ANTONIO RIO ITAYA							1				1	0.55
31	HOSPITAL MILITAR SANTA ROSA					1						1	0.55
<b>Total general</b>		<b>12</b>	<b>30</b>	<b>46</b>	<b>16</b>	<b>11</b>	<b>18</b>	<b>28</b>	<b>13</b>	<b>8</b>	<b>1</b>	<b>183</b>	<b>100.00</b>

Fuente: Base de datos del Noti Web de la Dirección de Epidemiología- GERESA Loreto

% Casos de Oropuche según distritos. SE1-15-2024

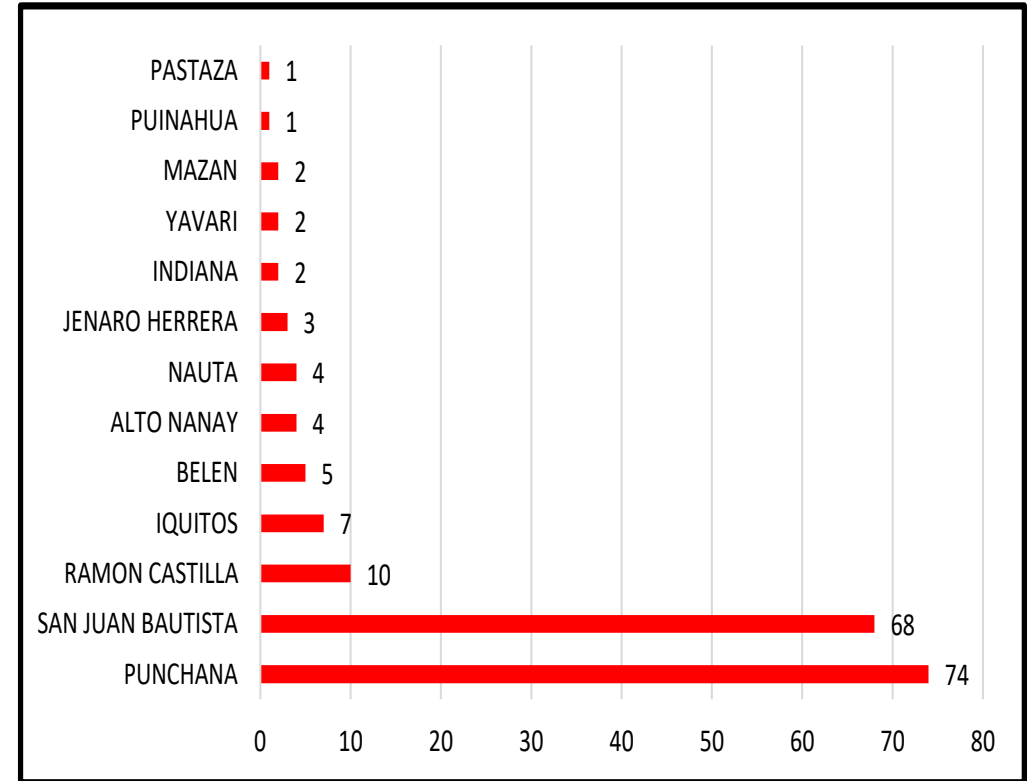

Fuente: Base de datos del Noti Web de la Dirección de Epidemiología- GERESA Loreto

- Entre las S.E. 1 – S.E. 15, Se han reportado 183 casos de Oropuche ingresados al sistema del Noti Web de la Dirección de Epidemiología, todos confirmados, el 40.44% corresponden al distrito de Punchana: EL 637.16 % al distrito de San Juan En el año 2023 solo se reportó 1 caso en la SE 11.



*Gestión de Servicio Social*

**OFIDISMO**

# Casos de Ofidismo según distritos, Región Loreto, (S.E. 01 – 15 - 2024)

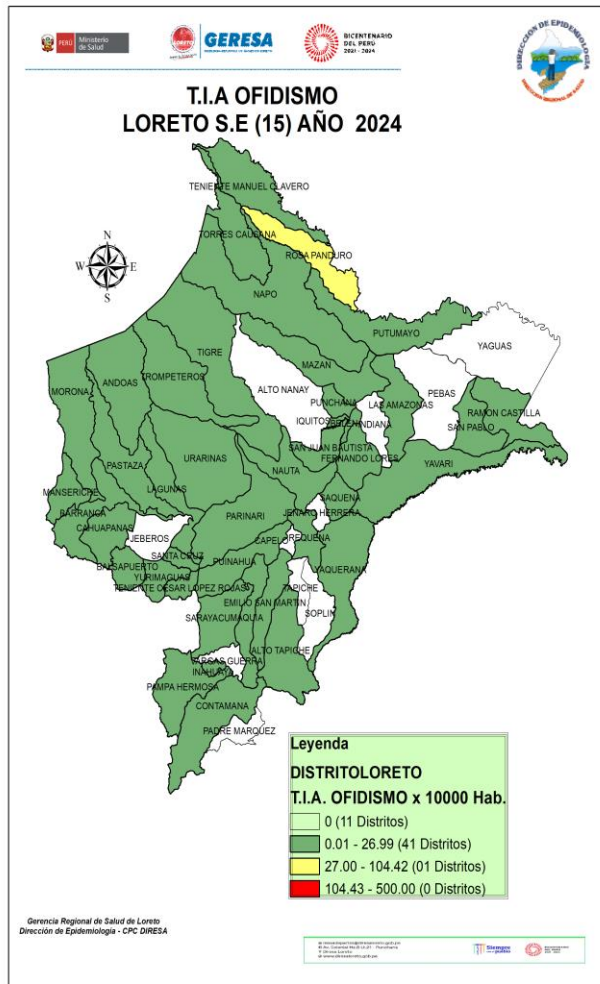

N°	DISTRITO	SEMANAS EPIDEMIOLOGICAS															Total gener	%	%ACUMULADO
		1	2	3	4	5	6	7	8	9	10	11	12	13	14	15			
1	SAN JUAN BAUTISTA	1	2	1	2	2	2			1			1		2		14	7.33	7.33
2	YURIMAGUAS	1							3		4	2		2		1	13	6.81	14.14
3	MANSERICHE			2	2	1			3	1	1		1	1			12	6.28	20.42
4	RAMON CASTILLA			2	1			3	2	2				1			11	5.76	26.18
5	FERNANDO LORES																		
6	ANDOAS	2	1		1	2		1	1			1				1	10	5.24	31.41
7	MAZAN		1	2	1			1									9	4.71	36.13
8	LAGUNAS										1	1					7	3.66	39.79
9	PUNCHANA										3						6	3.14	42.93
10	TROMPETEROS	2	2														6	3.14	46.07
11	BARRANCA	1	2						1	1							6	3.14	49.21
12	BELEN	1	2					1	1								6	3.14	52.36
13	PASTAZA			1				2	1								5	2.62	54.97
14	TENIENTE CESAR LOPEZ ROJAS	1			2						1			1			5	2.62	57.59
15	MORONA				1	1					2						5	2.62	60.21
16	SARAYACU				1	2							2				5	2.62	62.83
17	NAPO					1			1							2	5	2.62	65.45
18	LAS AMAZONAS							2									5	2.62	68.06
19	CONTAMANA								2								5	2.62	70.68
20	YAVARI										2		1		1		5	2.62	73.30
21	NAUTA																5	2.62	75.92
22	BALSAPUERTO																4	2.09	78.01
23	REQUENA	1							1						2		5	2.62	80.10
24	SAN PABLO																4	2.09	82.20
25	PUINAHUA																4	2.09	84.29
26	TORRES CAUSANA																4	2.09	86.38
27	URARINAS																4	2.09	88.47
28	TIGRE																4	2.09	90.56
29	YAQUERANA																4	2.09	92.65
30	IQUITOS																4	2.09	94.74
31	ROSA PANDURO																4	2.09	96.83
32	MAQUIA																4	2.09	98.92
33	SANTA CRUZ																4	2.09	101.01
34	PUTUMAYO																4	2.09	103.10
35	EMILIO SAN MARTIN																4	2.09	105.19
36	CAHUAPANAS																4	2.09	107.28
37	TENIENTE MANUEL CLAVERO																4	2.09	109.37
38	INAHUAYA																4	2.09	111.46
39	SAQUENA																4	2.09	113.55
40	PAMPA HERMOSA																4	2.09	115.64
41	ALTO TAPICHE																4	2.09	117.73
42	PARINARI																4	2.09	119.82
	<b>Total general</b>	<b>15</b>	<b>7</b>	<b>29</b>	<b>13</b>	<b>16</b>	<b>18</b>	<b>11</b>	<b>15</b>	<b>11</b>	<b>16</b>	<b>6</b>	<b>8</b>	<b>6</b>	<b>11</b>	<b>9</b>	<b>191</b>	<b>100.00</b>	

Fuente: Base de datos del Noti Web de la Dirección de Epidemiología- GERESA Loreto

Hasta la S.E. 15-2024, 42 distritos han reportados 191 casos de ofidismo, el **52.36%** se concentran en 11 distritos, entre los tres primeros se encuentra los distrito de San Juan Bautista (**7.33%**), Yurimaguas(**6.81%**) y Manseriche (**6.28%**). Hasta la SE-15 se han reportado 2 defunciones por Ofidismo procedente de los distritos de Trompeteros y Teniente Cesar López Rojas. En el mismo periodo del 2023 se reportaron 191 accidentes ofídicos. Igual que en el año 2024.



*Gestión de Servicio Social*

# TUBERCULOSIS

# Casos de Tuberculosis, Región Loreto, Año 2024 (S.E. 01 – 15 - 2024 )

## Casos de Tuberculosis Según Localización

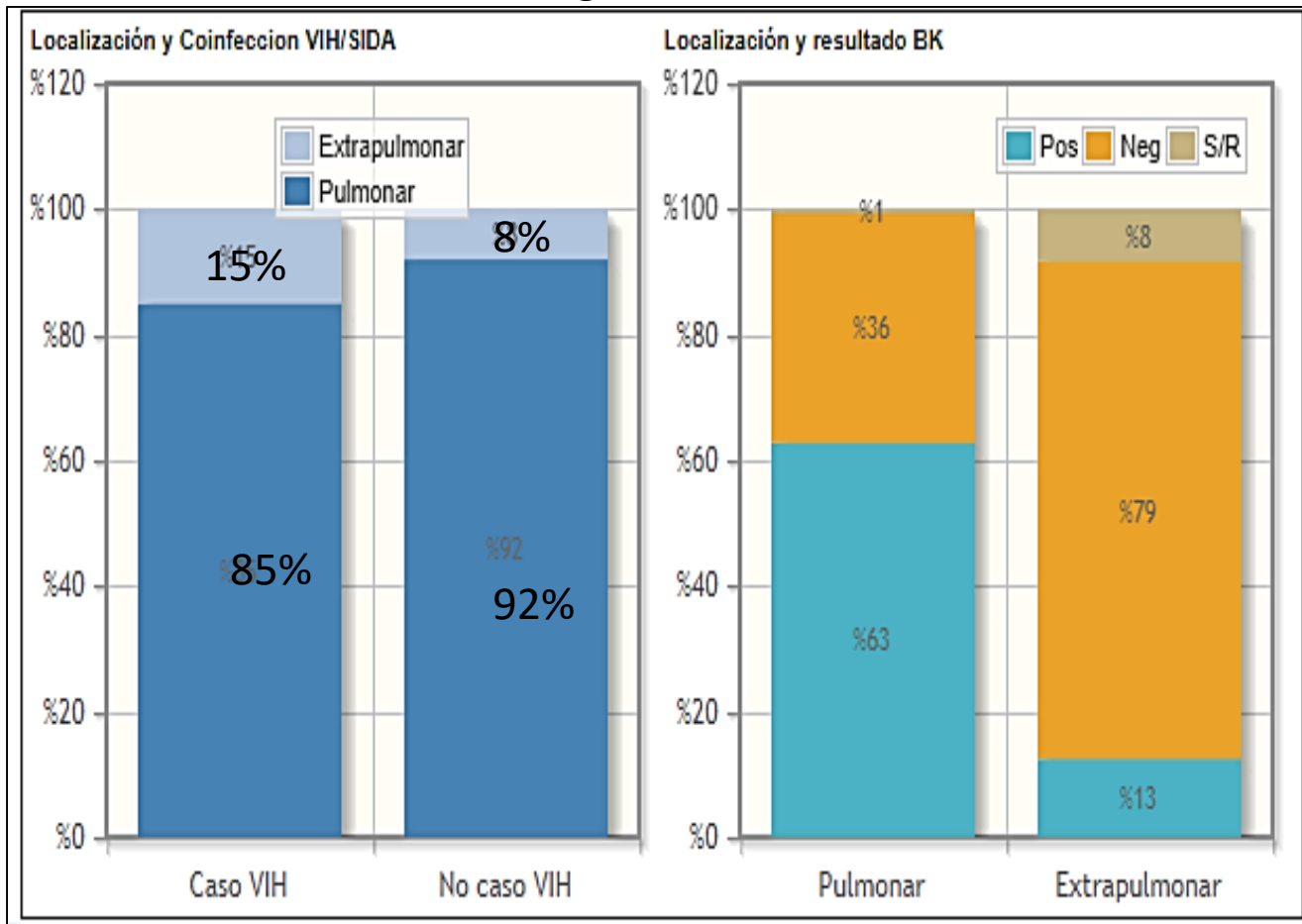

## Tuberculosis por sexo -2024

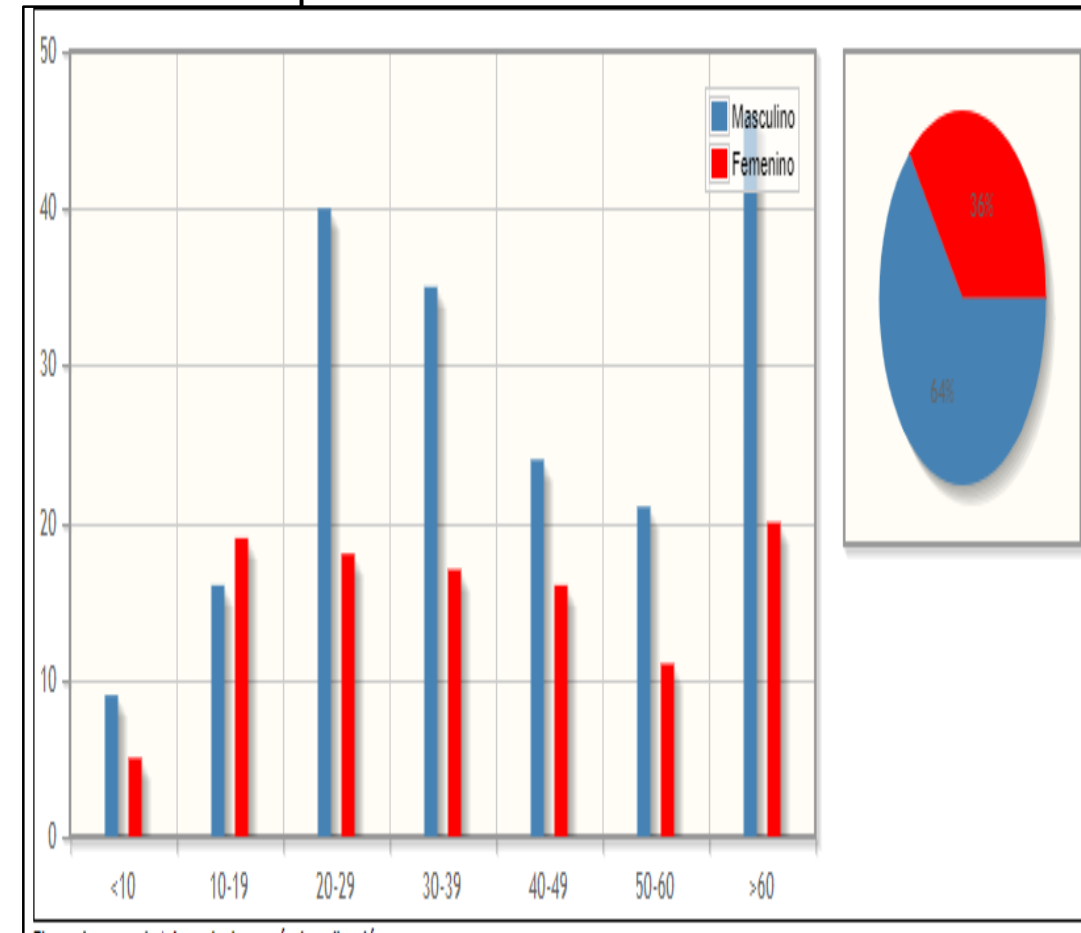

Fuente: Base de datos del Noti Web de la Dirección de Epidemiología- GERESA Loreto

Hasta la SE 15 del año 2024, 23 distritos han notificado 263 casos de TBC, siendo el distrito de mayor proporción, el distrito de San Juan Bautista (21.67%), Belén (21.29%), Iquitos (13.68%). El mayor número de casos corresponde a Tuberculosis con confirmación bacteriológica (152).



*Gestión de Servicio Social*

**VIH-SIDA**

# Número de casos de infección por VIH notificados, Región loreto- Año 2024

PROVINCIAS	AÑOS DE NOTIFICACIÓN											
Nombre	2014	2015	2016	2017	2018	2019	2020	2021	2022	2023	2024	Total
MAYNAS	308	354	349	346	392	504	227	378	391	384	71	3704
ALTO AMAZONAS	89	17	59	67	69	81	68	99	99	128	21	797
LORETO	38	37	30	45	50	63	34	55	67	58	10	487
UCAYALI	7	24	39	35	19	32	23	19	35	26	2	261
MARISCAL RAMON CASTILLA	4	12	18	20	24	35	11	15	31	35	4	209
REQUENA	7	16	9	14	11	14	14	29	34	43	16	207
DATEM DEL MARAÑON	2	39	7	4	1	51	0	0	48	0	0	152
DATEM DEL MARAÑON	0	0	0	0	0	0	0	0	0	55	0	55
DATEM DEL MARAÑON	0	0	0	0	0	0	0	31	0	0	16	47
PUTUMAYO	0	0	0	3	1	2	0	1	7	6	1	21
DATEM DEL MARAÑON	0	0	0	0	0	0	15	0	0	0	0	15
<b>TOTAL</b>	<b>455</b>	<b>499</b>	<b>511</b>	<b>534</b>	<b>567</b>	<b>782</b>	<b>392</b>	<b>627</b>	<b>712</b>	<b>735</b>	<b>141</b>	<b>5955</b>

Fuente: Centro Nacional de Epidemiología, Prevención y Control de Enfermedades-Ministerio de Salud del Perú

Nota: Casos notificados al 20-04-2024 19:36:57



*Gestión de Servicio Social*

# MUERTE MATERNAS



**Número de Muertes Maternas( **Directas, Indirectas e incidentales**) según Provincias y distritos de PROCEDENCIA. Región Loreto (SE1-SE15-2024) \* Hasta el 13 de abril.**

PROVINCIA	DISTRITO	MUERTES MATERNA 2024			Total general
		DIRECTA	INCIDENTAL	INDIRECTA	
ALTO AMAZONAS	BALSAPUERTO	1			1
	YURIMAGUAS			1	1
	LAGUNAS	1			1
DATEM DEL MARAÑÓN	MORONA		1		1
<b>Total general</b>		<b>2</b>	<b>1</b>	<b>1</b>	<b>4</b>

Entre las SE1-SE15-2024, se reportaron 04 muertes maternas (01 Muerte Materna Directa ocurrida en el Hospital de Yurimaguas y 01 muerte materna Indirecta ocurrida en el Hospital Regional), procedentes del distrito de Yurimaguas , Balsapuerto respectivamente, Provincia de Alto Amazonas y una muerte ocurrido en el hospital Tarapoto procedente de Lagunas. 01 Muerte Materna Incidental (mordedura de serpiente procedente del distrito de Morona, provincia del Datem del Marañón.



*Gestión de Servicio Social*

**IRAS**

# Infecciones Respiratorias Agudas No Neumonías en menores de 5 años, Región Loreto. (S.E. 1 - 52 - 2023) y (S.E. 01 - 15 - 2024).

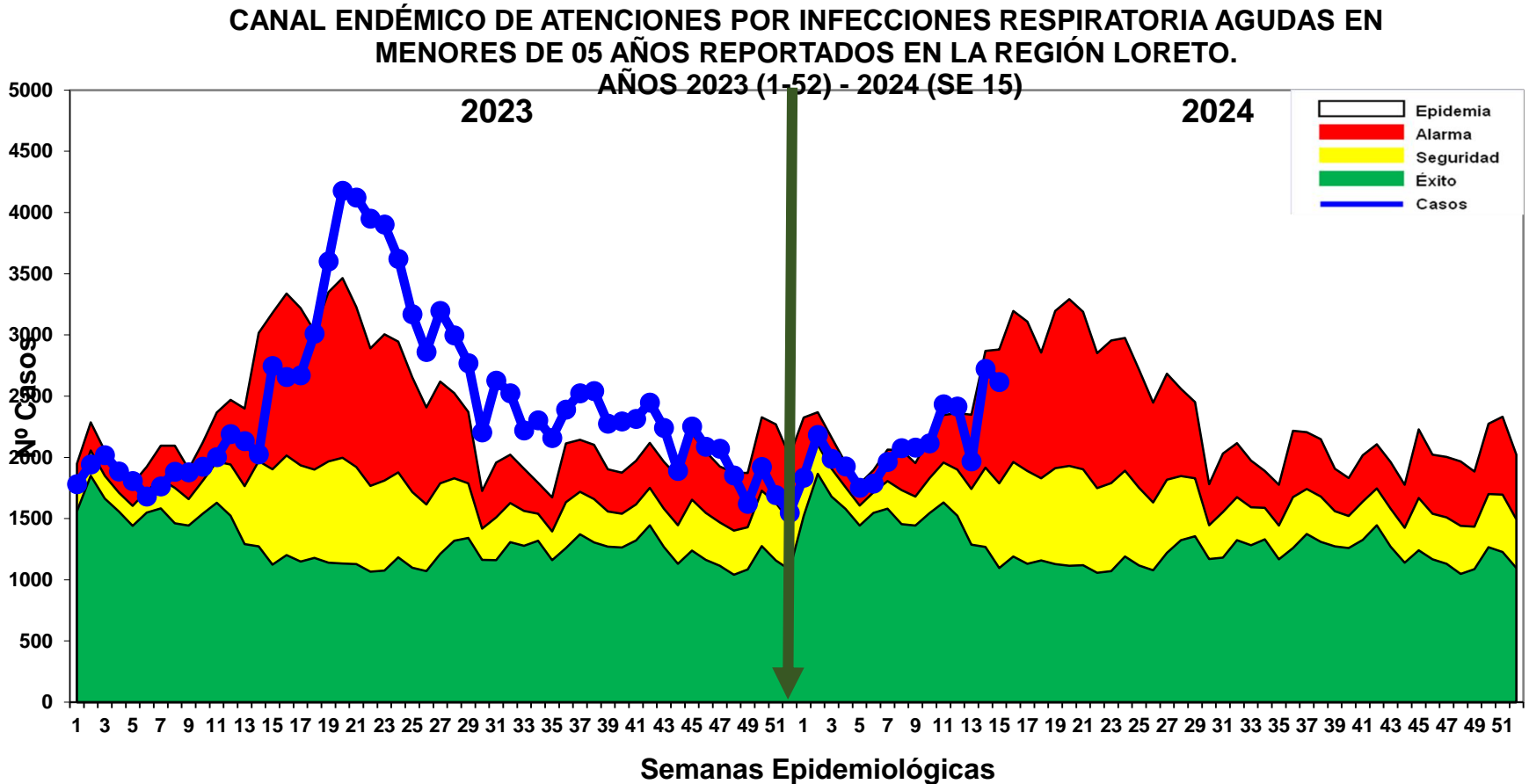
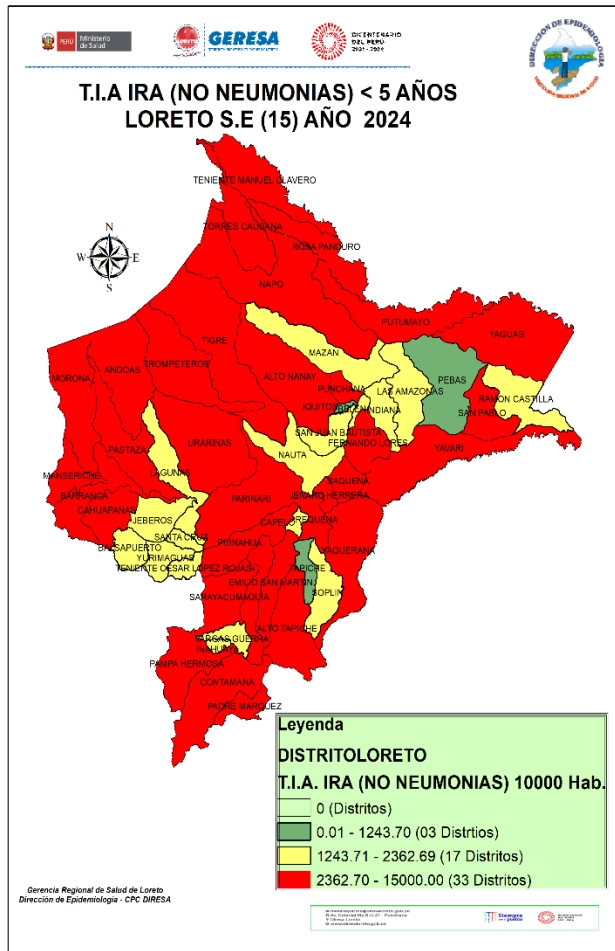

Fuente: Base de datos del Noti Web de la Dirección de Epidemiología- GERESA Loreto

- Hasta la S.E. 15-2024, se han reportado 31,886 episodios de IRA no neumonías en niños < 5 años: 1,756 (5.5%) en niños menores de 2 meses; 9,072 (28.45%) en niños de 2 a 11 meses, 2,1058 (66.04%) en niños de 1 a 4 años. Según el Canal Endémico, en el año 2023 los casos de IRAS-No Neumonía se han ubicado en su mayoría en la zona de EPIDEMIA, En el 2024 la curva de casos se ubica en el límite entre las zonas de **ALARMA**. El mapa de riesgo ubica a 33 distritos en alto riesgo y 17 distritos en mediano y 3 de bajo riesgo.

# Neumonías en menores de 5 años, Reglón Loreto, (S.E. 1 - 52 - 2023) y (S.E. 01 - 15 - 2024).

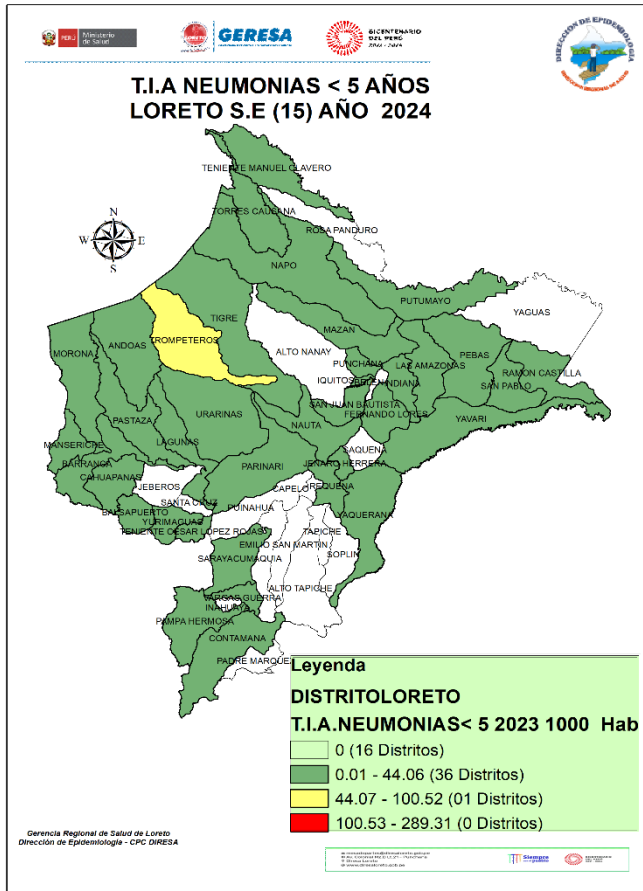

fuentes: base de datos del notifi web de la dirección de epidemiología- Gerencia Loreto

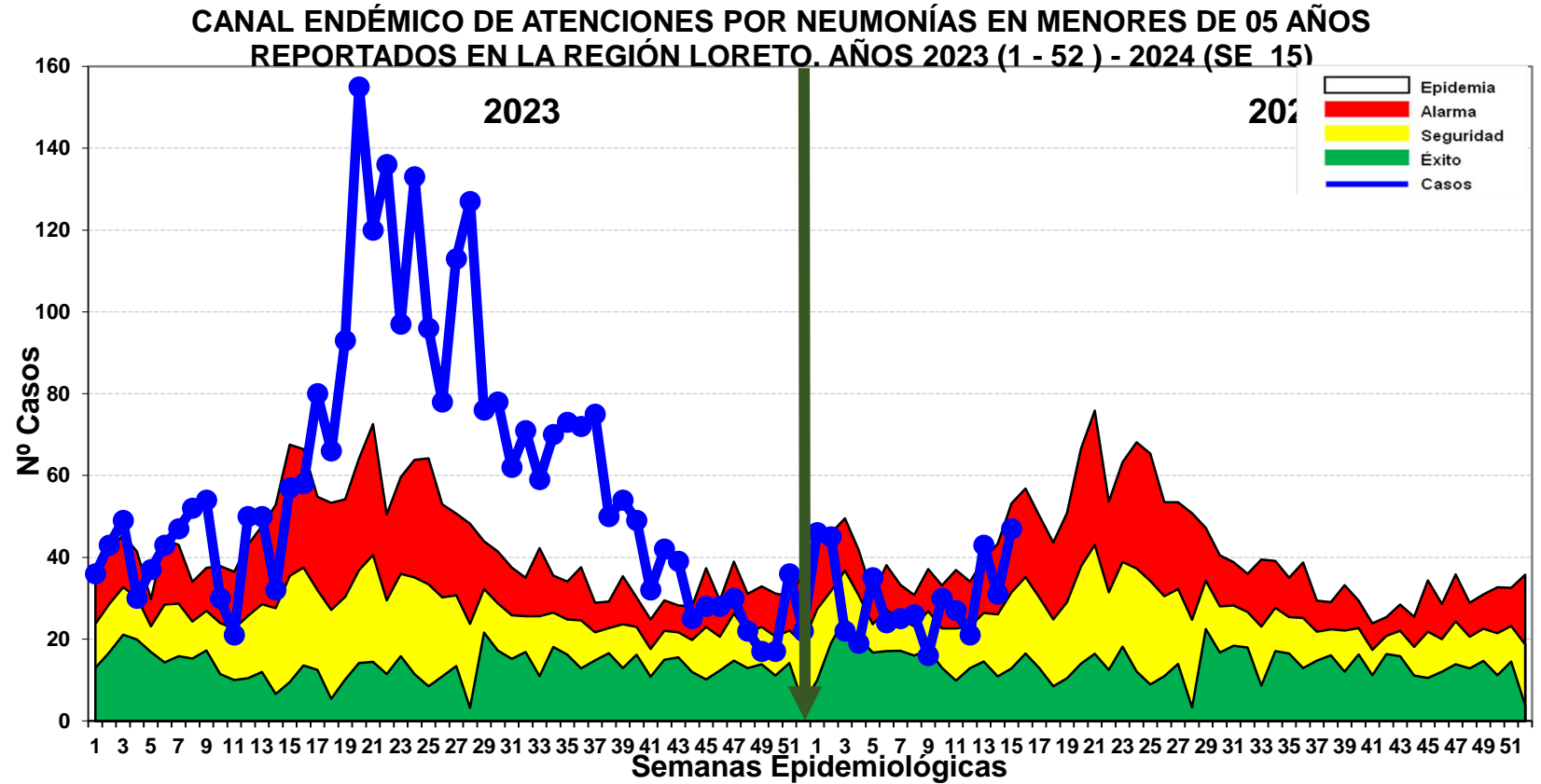

- En la S.E. 15-2024, se han registrado 457 episodios total de Neumonía; 375 (82.0%) son episodios de Neumonía y 82 (17.94%) son episodios de Neumonía Grave. Según el Canal Endémico, durante el año 2023 los casos de Neumonía se ubicaron en la mayoría de las semanas en zona de Epidemia. Hasta la SE15-2024 los casos se mantienen oscilantes entre las zonas de **ALARMA Y SEGURIDAD**. Según el mapa de riesgo 35 distritos se ubican en distritos de bajo riesgo y 01 distrito en mediano riesgo.
- Defunciones: Hasta la SE15-2024, se han reportado 6 defunciones: 4 extrahospitalarias y 03 Intrahospitalaria.

# SOB-ASMA en menores de 5 años, Región Loreto (S.E. 1 – 52 - 2023) y (S.E. 15 - 2024).

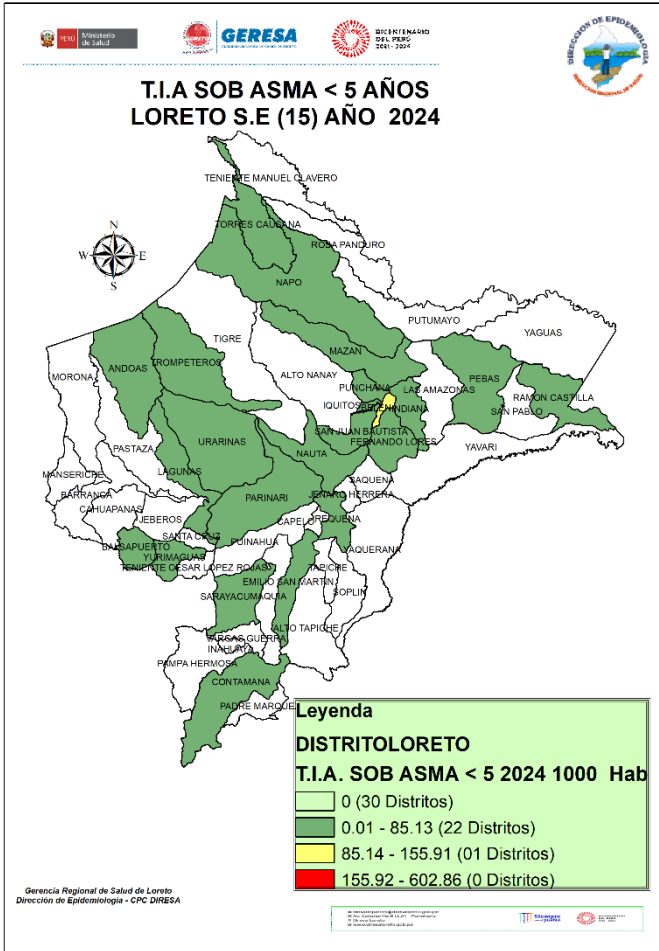

**CANAL ENDÉMICO DE ATENCIONES POR SÍNDROME DE OBSTRUCCIÓN BRONQUIAL AGUDO (SOB)/ASMA EN MENORES DE 05 AÑOS REPORTADOS EN LA REGIÓN LORETO.**

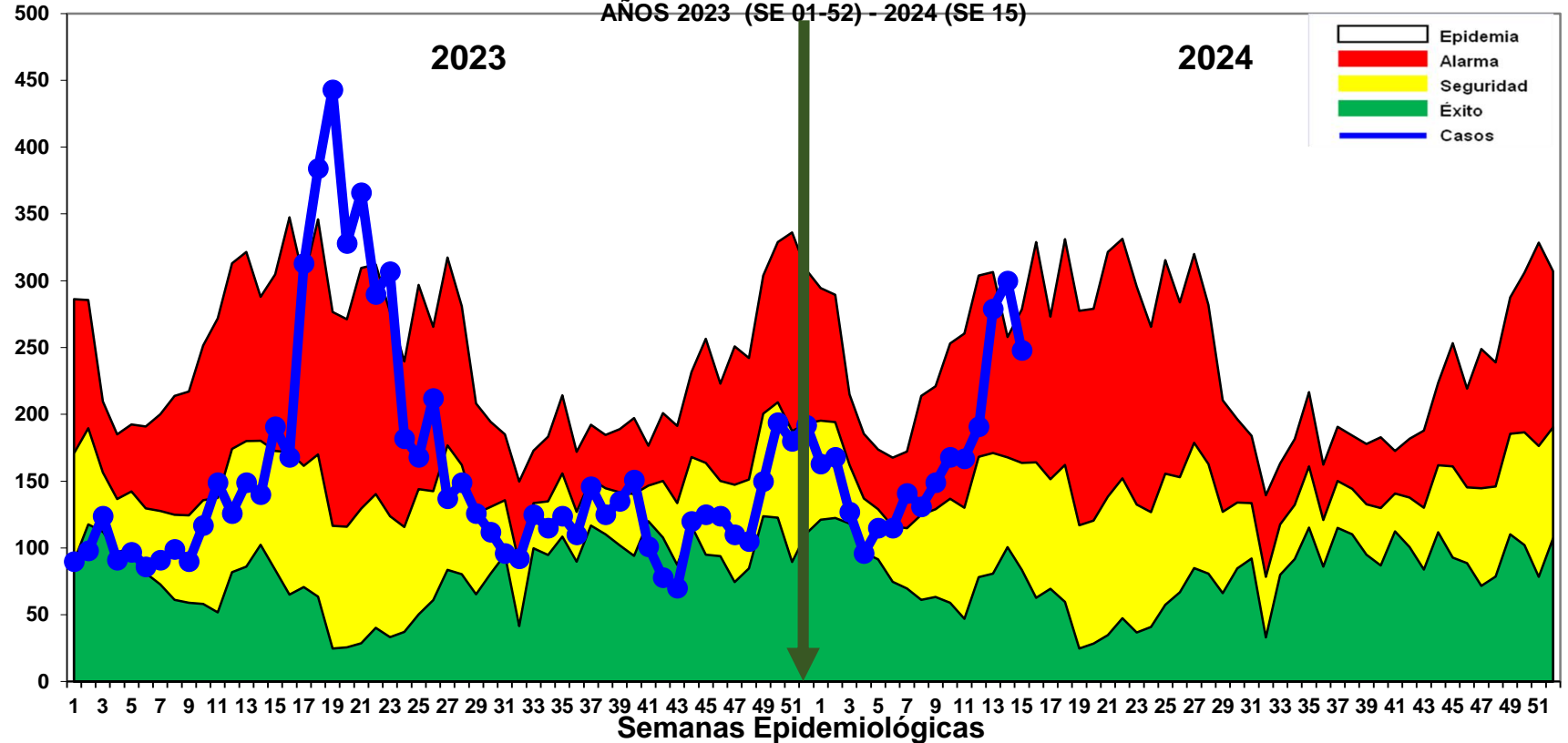

- Hasta la S.E. 15-2024, se han notificado 2,558 casos de Síndrome de Obstrucción Bronquial/ASMA en menores de 5 años; 486 (18.89%) episodios en niños menores de 2 años y 2,072 (81.%) en niños de 2 a 4 años: En el año 2023 la mayoría de las semanas se ubicaron en zona de seguridad, con un incremento importante entre las SE17 a la SE22 llegando a epidemia. Hasta la SE15-2024 se observa un incremento progresivo desde la SE-7 hasta mantenerse en zona de **ALARMA**, Según el mapa de riesgo 01 distritos de mediano riesgo, 22 distritos son de bajo riesgo.



*Gestión de Servicio Social*

**EDAS**

# Enfermedades Diarrelcas Agudas Acuosa, Región Loreto, (S.E. 1 – 52 - 2023) y (S.E. 01 - 15 - 2024)

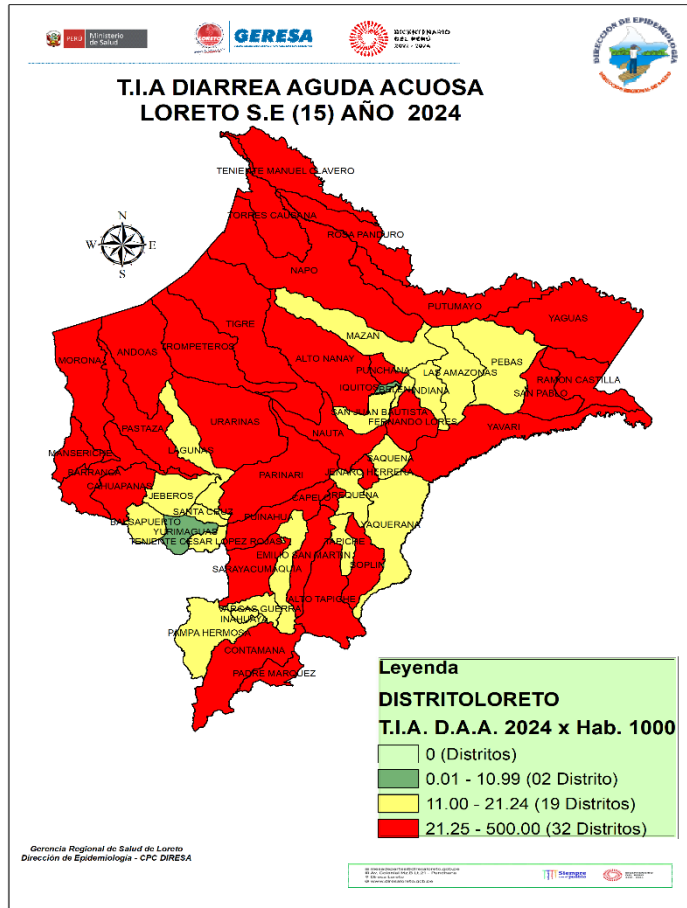

**CANAL ENDÉMICO DE ATENCIONES POR ENFERMEDADES DIARREICAS ACUOSAS AGUDAS EN LA REGIÓN LORETO. AÑOS 2023 (SE 01 52 -) - 2024 (SE 15)**

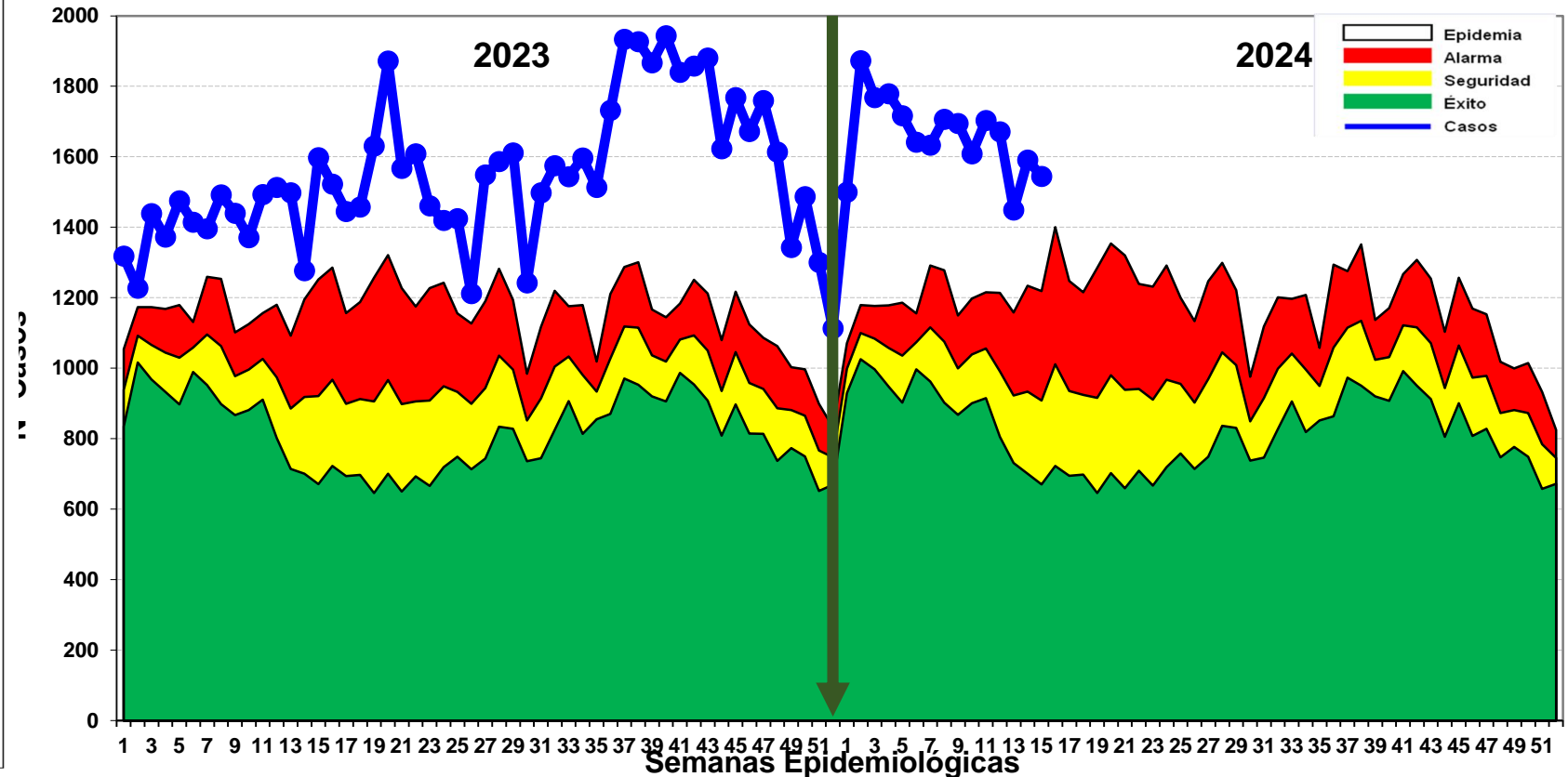

Fuente: Base de datos del Noti Web de la Dirección de Epidemiología- GERESA Loreto

- Hasta la S.E. 15-2024 se reportaron 24,882 atenciones por EDA's Acuosa en la región Loreto: 2,569 (10.32%) atenciones en menores de 01 año, 8030 (32.27%) atenciones de 01 a 04 años y 14,283 (57.40%) atenciones de 05 a más años. La curva de los casos de EDA Acuosa se ubica en Zona de **EPIDEMIA**, observándose un descenso en últimas semanas. Se reporta 10 fallecidos de EDA Acuosa, 05 procedentes del distrito de Andoas de la provincia del Datem del Marañón y 05 procedente del distrito de Lagunas de la Provincia de Alto Amazonas, 7 los fallecidos son menores de 5 años y 3 mayores de 5 años

# Enfermedades Diarrelcas Disentéricas, Región Loreto, (S.E. 1 – 52 - 2023) y (S.E. 01 – 15 - 2024)

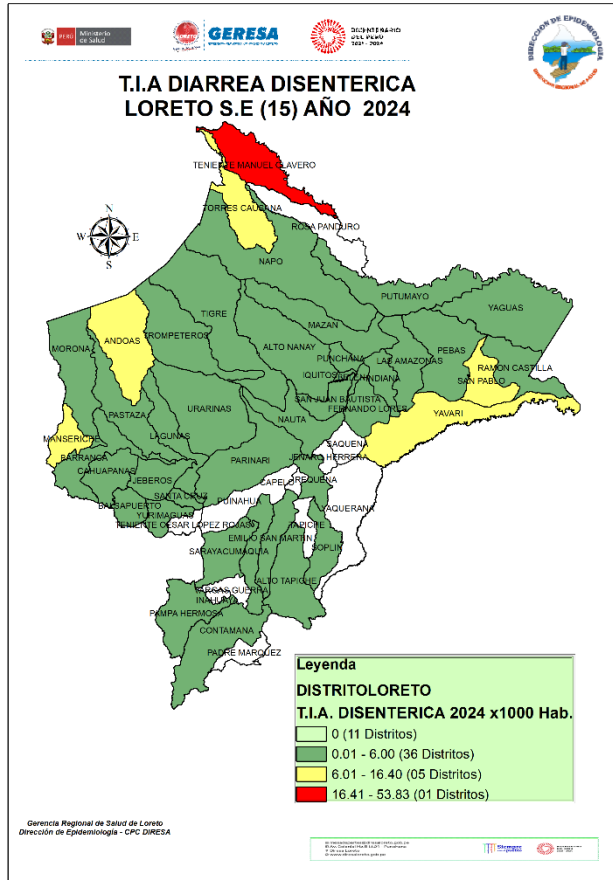

**CANAL ENDÉMICO DE ATENCIONES POR ENFERMEDADES DIARREICAS DISENTERICAS EN LA REGIÓN LORETO. AÑOS 2023(1-52) - 2024 (SE 15)**

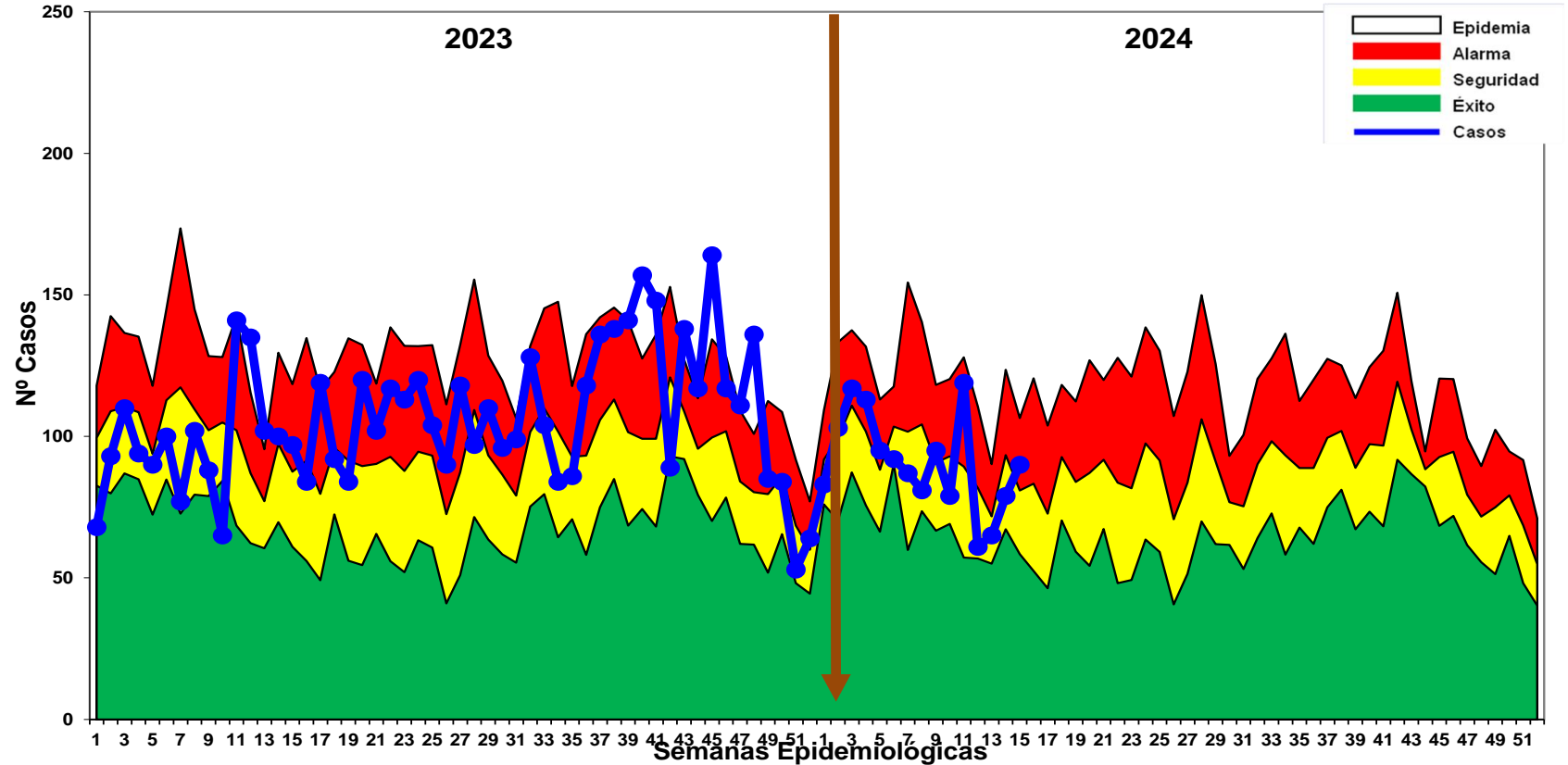

Fuente: Base de datos del Noti Web de la Dirección de Epidemiología- GERESA Loreto

- En la S.E. 15-2024, se han notificado 1,359 atenciones por Diarrea Disentérica, de los cuales 147 (10.73%) atenciones corresponde a <1 año, 444 (32.67%) atenciones de 1 a 4 años y 768 (56.51%) atenciones de 5 a más años. Según el Canal Endémico, en el año 2023, los casos se ubicaron principalmente en Zona Alarma, en algunas semanas en zonas epidémicas; Hasta la SE15-2024, los casos se ubican entre las zonas de seguridad.
- Según el mapa de riesgo 01 distrito se encuentra en alto riesgo (Teniente Manuel Clavero), 36 distritos se encuentran como distritos de bajo riesgo y 5 en mediano riesgo. No se reporta fallecidos por este daño.





Corte: 18/04/2024

# CASOS COVID-19 LORETO

INFORMACIÓN DE LA SEMANA  
EPIDEMIOLÓGICA 15-2024

**GERESA LORETO**

Fuente: NETLAB, NOTIWEB y SISCOVID





## TOTAL DE CASOS CONFIRMADOS – SEMANA EPIDEMIOLÓGICA: SEM 04 – 15 DEL 2024 (PRUEBAS MOLECULARES Y ANTIGÉNICAS)

PROVINCIA / DISTRITO	SEMANA 04 - 15 PERIODO 2023													SEMANA 04 - 15 PERIODO 2024												
	2023												TOTAL	2024												TOTAL
	4	5	6	7	8	9	10	11	12	13	14	15		4	5	6	7	8	9	10	11	12	13	14	15	
<b>PUTUMAYO</b>	0	0	0	0	0	0	0	0	0	0	0	0	0	0	0	0	0	0	0	0	0	0	0	0	0	
160801 - PUTUMAYO	0	0	0	0	0	0	0	0	0	0	0	0	0	0	0	0	0	0	0	0	0	0	0	0	0	
160802 - ROSA PANDURO	0	0	0	0	0	0	0	0	0	0	0	0	0	0	0	0	0	0	0	0	0	0	0	0	0	
160803 - TENIENTE MANUEL CLAVER	0	0	0	0	0	0	0	0	0	0	0	0	0	0	0	0	0	0	0	0	0	0	0	0	0	
160804 - YAGUAS	0	0	0	0	0	0	0	0	0	0	0	0	0	0	0	0	0	0	0	0	0	0	0	0	0	
<b>RAMON CASTILLA</b>	1	0	0	0	0	0	0	0	0	0	0	0	1	0	0	0	0	0	0	0	0	0	0	0	0	
160401 - RAMON CASTILLA	1	0	0	0	0	0	0	0	0	0	0	0	1	0	0	0	0	0	0	0	0	0	0	0	0	
160402 - PEBAS	0	0	0	0	0	0	0	0	0	0	0	0	0	0	0	0	0	0	0	0	0	0	0	0	0	
160403 - YAVARI	0	0	0	0	0	0	0	0	0	0	0	0	0	0	0	0	0	0	0	0	0	0	0	0	0	
160404 - SAN PABLO	0	0	0	0	0	0	0	0	0	0	0	0	0	0	0	0	0	0	0	0	0	0	0	0	0	
<b>REQUENA</b>	1	0	2	0	1	1	0	3	2	7	0	0	17	0	0	0	0	0	0	0	0	0	0	0	0	
160501 - REQUENA	0	0	0	0	0	0	0	0	0	1	0	0	1	0	0	0	0	0	0	0	0	0	0	0	0	
160502 - ALTO TAPICHE	0	0	0	0	0	0	0	0	0	0	0	0	0	0	0	0	0	0	0	0	0	0	0	0	0	
160503 - CAPELO	0	0	0	0	0	0	0	0	0	0	0	0	0	0	0	0	0	0	0	0	0	0	0	0	0	
160504 - EMILIO SAN MARTIN	0	0	0	0	0	0	0	0	0	0	0	0	0	0	0	0	0	0	0	0	0	0	0	0	0	
160505 - MAQUIA	0	0	0	0	0	0	0	0	0	0	0	0	0	0	0	0	0	0	0	0	0	0	0	0	0	
160506 - PUINAHUA	0	0	0	0	0	0	0	0	0	0	0	0	0	0	0	0	0	0	0	0	0	0	0	0	0	
160507 - SAQUENA	0	0	0	0	0	0	0	0	0	0	0	0	0	0	0	0	0	0	0	0	0	0	0	0	0	
160508 - SOPLIN	0	0	0	0	0	0	0	0	0	0	0	0	0	0	0	0	0	0	0	0	0	0	0	0	0	
160509 - TAPICHE	0	0	0	0	0	0	0	0	0	0	0	0	0	0	0	0	0	0	0	0	0	0	0	0	0	
160510 - JENARO HERRERA	1	0	2	0	1	1	0	3	2	6	0	0	16	0	0	0	0	0	0	0	0	0	0	0	0	
160511 - YAQUERANA	0	0	0	0	0	0	0	0	0	0	0	0	0	0	0	0	0	0	0	0	0	0	0	0	0	
<b>UCAYALI</b>	0	0	0	0	0	0	0	0	1	0	0	0	1	0	0	0	0	0	0	0	0	0	0	0	0	
160601 - CONTAMANA	0	0	0	0	0	0	0	0	0	0	0	0	0	0	0	0	0	0	0	0	0	0	0	0	0	
160602 - INAHUAYA	0	0	0	0	0	0	0	0	0	0	0	0	0	0	0	0	0	0	0	0	0	0	0	0	0	
160603 - PADRE MARQUEZ	0	0	0	0	0	0	0	0	0	0	0	0	0	0	0	0	0	0	0	0	0	0	0	0	0	
160604 - PAMPA HERMOSA	0	0	0	0	0	0	0	0	0	0	0	0	0	0	0	0	0	0	0	0	0	0	0	0	0	
160605 - SARAYACU	0	0	0	0	0	0	0	0	0	0	0	0	0	0	0	0	0	0	0	0	0	0	0	0	0	
160606 - VARGAS GUERRA	0	0	0	0	0	0	0	0	1	0	0	0	1	0	0	0	0	0	0	0	0	0	0	0	0	
<b>Total general</b>	<b>15</b>	<b>5</b>	<b>9</b>	<b>10</b>	<b>11</b>	<b>5</b>	<b>9</b>	<b>10</b>	<b>9</b>	<b>10</b>	<b>5</b>	<b>7</b>	<b>105</b>	<b>6</b>	<b>1</b>	<b>0</b>	<b>2</b>	<b>3</b>	<b>4</b>	<b>3</b>	<b>0</b>	<b>0</b>	<b>2</b>	<b>1</b>	<b>0</b>	<b>22</b>

## COBERTURA DE VACUNACIÓN POR DOSIS – CORTE 18/04/2024

Grupo Edad	Población Objetivo	Población Refuerzo	1º Dosis		2º Dosis		3º Dosis		4º Dosis		1º REF		2º REF	
			Avance	Cobertura	Avance	Cobertura	Avance	Cobertura	Avance	Cobertura	Avance	Cobertura	Avance	Cobertura
60 años a mas	118.323	72.759	89.544	75,68%	84.782	71,65%	72.759	61,49%	38.610	32,63%	18.445	25,35%	2.015	10,92%
<b>Brecha</b>			28.779		4.762		12.023		34.149		20.165		16.430	
18 a 59 años	978.084	120.573	775.827	79,32%	684.472	69,98%	472.571	48,32%	120.573	12,33%	66.931	55,51%		
<b>Brecha</b>			202.257		91.355		211.901		351.998		53.642			
06 Meses a 04 años	110.164	12.566	33.103	30,05%	12.566	11,41%					3.048	24,26%	0	0,00%
<b>Brecha</b>			77.061		20.537						9.518		3.048	



**CASOS CONFIRMADOS POR SEMANAS EPIDEMIOLÓGICAS. – SEMANA EPIDEMIOLÓGICA: SEM 30-52 DEL 2023 y SEM 04 - 15 DEL 2024**

Total de Casos Positivos por Semana Epidemiológica - Corte 18/04/2024

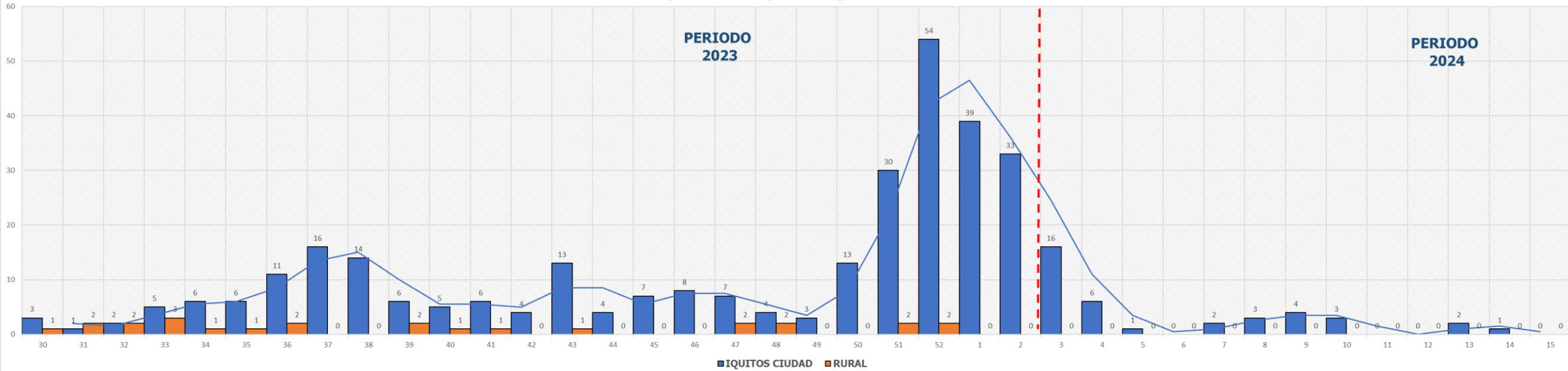

**TOTAL HOSPITALIZADOS: 0**

## ÍNDICE POSITIVIDAD POR MESES. – SEMANA EPIDEMIOLÓGICA: SEM 01-52 AÑO 2023 Y SEM 04 – 15 DEL 2024

**Casos COVID-19 Notificados y Confirmados con PCR y AG e Índice de Positividad**

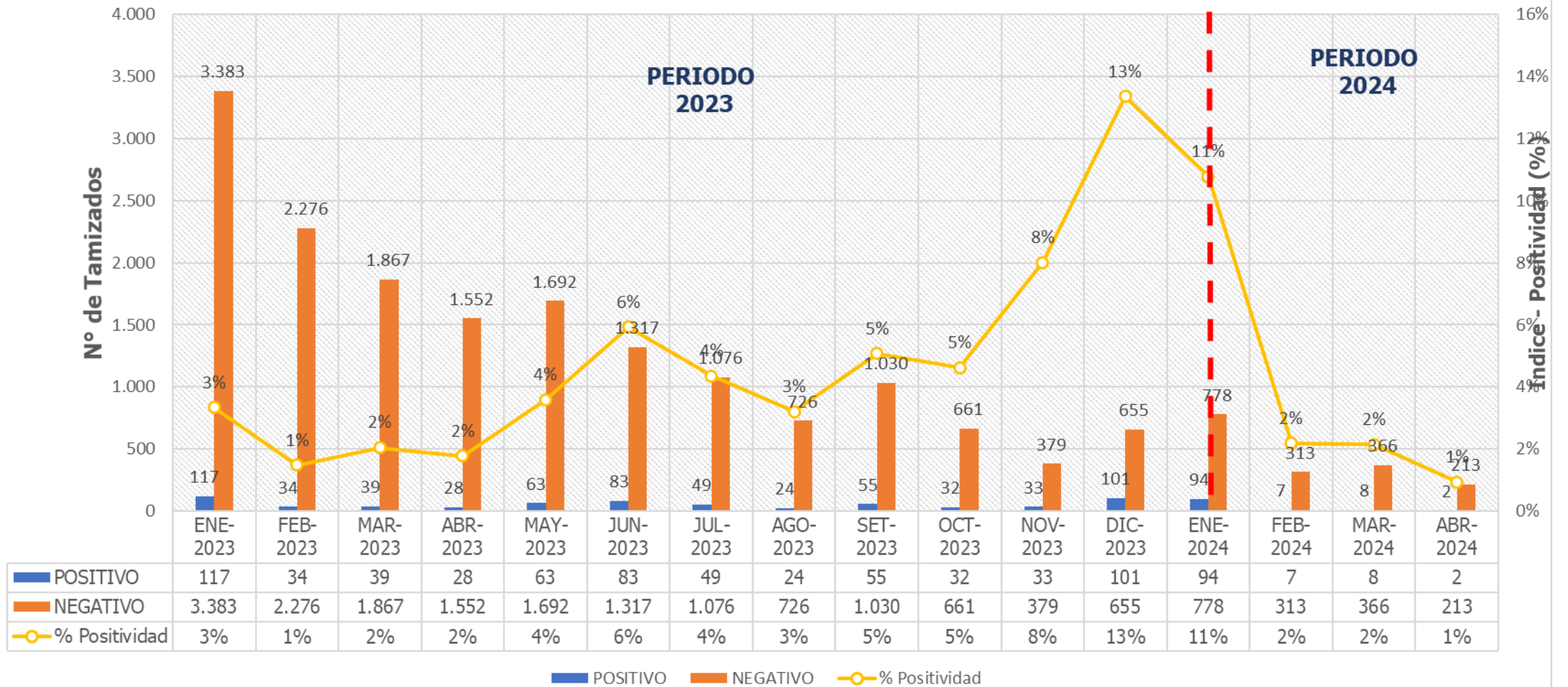

## FALLECIDOS COVID-19 - CORTE 18/04/2024

PROVINCIA/DISTRITO	TOTALES
<b>ALTO AMAZONAS</b>	<b>1</b>
160201 - YURIMAGUAS	1
160202 - BALSAPUERTO	0
160205 - JEBEROS	0
160206 - LAGUNAS	0
160210 - SANTA CRUZ	0
160211 - TENIENTE CESAR LOPEZ ROJAS	0
<b>DATEM DEL MARAÑON</b>	<b>0</b>
160701 - BARRANCA	0
160702 - CAHUAPANAS	0
160703 - MANSERICHE	0
160704 - MORONA	0
160705 - PASTAZA	0
160706 - ANDOAS	0
<b>LORETO</b>	<b>0</b>
160301 - NAUTA	0
160302 - PARINARI	0
160303 - TIGRE	0
160304 - TROMPETEROS	0
160305 - URARINAS	0
<b>MAYNAS</b>	<b>4</b>
160101 - IQUITOS	2
160102 - ALTO NANAY	0
160103 - FERNANDO LORES	0
160104 - INDIANA	0
160105 - LAS AMAZONAS	0
160106 - MAZAN	0
160107 - NAPO	0
160108 - PUNCHANA	1
160110 - TORRES CAUSANA	0
160112 - BELEN	1
160113 - SAN JUAN BAUTISTA	0

PROVINCIA/DISTRITO	TOTALES
<b>PUTUMAYO</b>	<b>0</b>
160801 - PUTUMAYO	0
160802 - ROSA PANDURO	0
160803 - TENIENTE MANUEL CLAVERO	0
160804 - YAGUAS	0
<b>RAMON CASTILLA</b>	<b>0</b>
160401 - RAMON CASTILLA	0
160402 - PEBAS	0
160403 - YAVARI	0
160404 - SAN PABLO	0
<b>REQUENA</b>	<b>0</b>
160501 - REQUENA	0
160502 - ALTO TAPICHE	0
160503 - CAPELO	0
160504 - EMILIO SAN MARTIN	0
160505 - MAQUIA	0
160506 - PUINAHUA	0
160507 - SAQUENA	0
160508 - SOPLIN	0
160509 - TAPICHE	0
160510 - JENARO HERRERA	0
160511 - YAQUERANA	0
<b>UCAYALI</b>	<b>0</b>
160601 - CONTAMANA	0
160602 - INAHUAYA	0
160603 - PADRE MARQUEZ	0
160604 - PAMPA HERMOSA	0
160605 - SARAYACU	0
160606 - VARGAS GUERRA	0
<b>Total general</b>	<b>5</b>

**TOTAL FALLECIDOS 2024 : 5**



## FALLECIDOS COVID-19 - CORTE 18/04/2024

TOTAL 2020-2021-2022-2023-2024 : **3,661**

### RESUMEN DE FALLECIDOS POR COVID 19 REPORTADOS EN LA REGIÓN LORETO:

- Año 2020: 2,438 defunciones.
- Año 2021: 1,178 defunciones.
- Año 2022: 40 defunciones.
- Año 2023: 0 defunciones.
- Año 2024: 5 defunciones.

Total: **3,661** defunciones





GRACIAS...

GERESA LORETO