



**GERESA**  
GERENCIA REGIONAL  
DE SALUD LORETO



# REPORTE EPIDEMIOLÓGICO DE LORETO, AÑO 2024 (S.E 07) (Del 11 al 17 de Febrero 2024)

**DIRECCION EJECUTIVA DEL CENTRO DE PREVENCIÓN Y CONTROL-CPC  
DIRECCION DE EPIDEMIOLOGIA**



# Enfermedades Notificadas por Semana Epidemiológica, Región Loreto, Año 2023 (SE 07) – 2024 (SE 07)

N°	DIAGNÓSTICOS	SEMANAS EPIDEMIOLÓGICAS 2023							TOTAL	%	% ACUMULADO
		1	2	3	4	5	6	7			
1	MALARIA POR P. VIVAX	414	322	325	274	364	343	318	2,360	41.87	41.87
2	DENGUE SIN SIGNOS DE ALARMA	199	221	270	219	299	266	223	1,697	30.10	71.97
3	LEPTOSPIROSIS	50	72	76	77	94	93	129	591	10.48	82.46
4	DENGUE CON SIGNOS DE ALARMA	32	32	59	72	55	46	49	345	6.12	88.58
5	MALARIA P. FALCIPARUM	49	53	40	23	43	35	73	316	5.61	94.19
6	OFIDISMO	18	12	14	12	18	8	15	97	1.72	95.91
7	LEISHMANIASIS CUTANEA	15	10	9	7	7	8	6	62	1.10	97.01
8	VARICELA SIN COMPLICACIONES	6	1	6	1	7	9	7	37	0.66	97.66
9	SIFILIS NO ESPECIFICADA	2	3	5	6	3	6	7	32	0.57	98.23
10	HEPATITIS B	3	9	6	2		1	2	23	0.41	98.64
11	LEISHMANIASIS MUCOCUTANEA	8	4		1	1	2		16	0.28	98.92
12	INFECCION GONOCOCICA	3	3	2		3	3	2	16	0.28	99.21
13	SIFILIS MATERNA	3	1	1	2	2	2	1	12	0.21	99.42
14	MALARIA POR P. MALARIAE	3		2	2	3			10	0.18	99.60
15	DENGUE GRAVE	1	1		2			2	6	0.11	99.70
16	LEPRA	4		1					5	0.09	99.79
17	INFECCION POR VIH	3							3	0.05	99.84
18	VARICELA CON OTRAS COMPLICACIONES						3		3	0.05	99.90
19	SIFILIS CONGENITA							1	1	0.02	99.92
20	TBC PULMONAR C/CONF. BACTERIOL						1		1	0.02	99.93
21	ESAVI - EVENTO ADVERSO POST VACUNAL						1		1	0.02	99.95
22	MUERTE MATERNA DIRECTA				1				1	0.02	99.97
23	MUERTE MATERNA INDIRECTA						1		1	0.02	99.99
24	MENINGITIS MENINGOCOCICA				1				1	0.02	100.00
<b>TOTAL</b>		<b>813</b>	<b>744</b>	<b>816</b>	<b>702</b>	<b>899</b>	<b>828</b>	<b>835</b>	<b>5,637</b>	<b>100.0</b>	

N°	DIAGNÓSTICOS	SEMANAS EPIDEMIOLÓGICAS 2024							TOTAL	%	% ACUMULADO
		1	2	3	4	5	6	7			
1	MALARIA POR P. VIVAX	362	349	403	330	354	313	166	2,277	39.63	39.63
2	LEPTOSPIROSIS	104	213	252	252	189	144	87	1,241	21.60	61.23
3	DENGUE SIN SIGNOS DE ALARMA	103	190	203	229	176	196	131	1,228	21.37	82.60
4	MALARIA P. FALCIPARUM	61	81	110	133	145	106	29	665	11.57	94.17
5	OFIDISMO	15	7	29	12	14	15	9	101	1.76	95.93
6	DENGUE CON SIGNOS DE ALARMA	10	14	18	14	19	15	10	100	1.74	97.67
7	SIFILIS NO ESPECIFICADA	5	10	4	6	12	3	4	44	0.77	98.44
8	LEISHMANIASIS CUTANEA	8	5	5		2	2		22	0.38	98.82
9	OROPUCHE	1	7	4	1	1	2	1	17	0.30	99.11
10	HEPATITIS B	5	2	2		4	1		14	0.24	99.36
11	VARICELA SIN COMPLICACIONES			2	5	1	2		10	0.17	99.53
12	SIFILIS MATERNA		2	2	2	2		1	9	0.16	99.69
13	INFECCION GONOCOCICA	1		1	1	1			4	0.07	99.76
14	LOXOCELISMO		1	1	1	1			4	0.07	99.83
15	MALARIA POR P. MALARIAE					3			3	0.05	99.88
16	LEISHMANIASIS MUCOCUTANEA		2						2	0.03	99.92
17	SIND. PULM. POR HANTA VIRUS		2						2	0.03	99.95
18	LEPRA						1		1	0.02	99.97
19	MUERTE MATERNA INCIDENTAL	1							1	0.02	99.99
20	ENFERMEDAD DE CHAGAS			1					1	0.02	100.00
<b>TOTAL</b>		<b>676</b>	<b>885</b>	<b>1,037</b>	<b>986</b>	<b>924</b>	<b>800</b>	<b>438</b>	<b>5,746</b>	<b>100.0</b>	

Hasta la S.E 07-2024 se han notificado 20 daños bajo vigilancia, tres de ellas representan el **82.60%** en las que prevalece la Malaria Vivax (39.63%), Leptospirosis (21.60%) y Dengue sin señales de Alarma (21.37%); mientras en el 2023 las tres enfermedades representaba el 84.46%. Lo relevante en el presente año se puede observar un incremento 349 más casos de malaria falciparum en relación al año 2023, así mismo hace su aparición el reporte de casos de Oropuche con 17 casos ingresados al aplicativo noti web de epidemiología.

# Enfermedades Notificadas según tipo de Diagnóstico

## Loreto, S.E. 07- 2024

N°	DIAGNÓSTICO	TIPO_DX				TOTAL
		CONFIRMADO	%	PROBABLE	%	
1	MALARIA POR P. VIVAX	2,277	39.6	0	0.0	2,277
2	LEPTOSPIROSIS	33	0.6	1,208	21.0	1,241
3	DENGUE SIN SIGNOS DE ALARMA	257	4.5	971	16.9	1,228
4	MALARIA P. FALCIPARUM	665	11.6	0	0.0	665
5	OFIDISMO	101	1.8	0	0.0	101
6	DENGUE CON SIGNOS DE ALARMA	43	0.7	57	1.0	100
7	SIFILIS NO ESPECIFICADA	31	0.5	13	0.2	44
8	LEISHMANIASIS CUTANEA	10	0.2	12	0.2	22
9	OROPUCHE	17	0.3	0	0.0	17
10	HEPATITIS B	8	0.1	6	0.1	14
11	VARICELA SIN COMPLICACIONES	10	0.2	0	0.0	10
12	SIFILIS MATERNA	7	0.1	2	0.0	9
13	INFECCION GONOCOCICA	4	0.1	0	0.0	4
14	LOXOCELISMO	4	0.1	0	0.0	4
15	MALARIA POR P. MALARIAE	3	0.1	0	0.0	3
16	LEISHMANIASIS MUCOCUTANEA	0	0.0	2	0.0	2
17	SIND. PULM. POR HANTA VIRUS	0	0.0	2	0.0	2
18	LEPRA	1	0.0	0	0.0	1
19	MUERTE MATERNA INCIDENTAL	1	0.0	0	0.0	1
20	ENFERMEDAD DE CHAGAS	0	0.0	1	0.0	1
<b>TOTAL</b>		<b>3,472</b>	<b>60.4</b>	<b>2,274</b>	<b>39.6</b>	<b>5,746</b>

Hasta la S.E 07-2024 el **60.4%** (3,472 casos) son confirmados, el **39.6%** (2,274) de las enfermedades notificadas hasta la semana 7 del presente año siguen como probables a la espera de su confirmación o descarte tales como leptospira y dengue que son las más relevantes.



*Gestión de Servicio Social*

**MALARIA**

## CANAL ENDÉMICO DE MALARIA EN LA REGIÓN LORETO. AÑOS 2023 (1-52) - 2024 (SE 07)

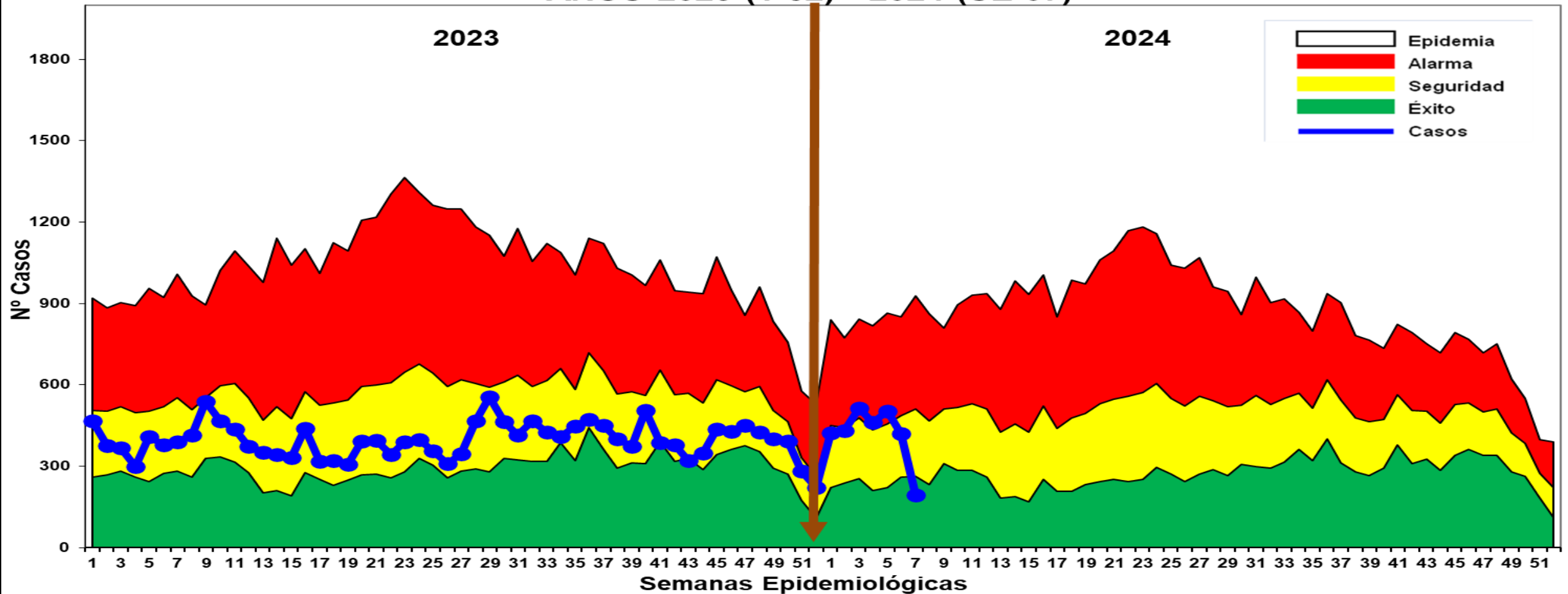

Hasta la SE 07-2024, se reportaron 2,945 casos de malaria: 2,277 (**77.31%**) Malaria P. Vivax, 665 (**22.58%**) Malaria falciparum y 3 (**0.11%**) Malaria malariae. En el año 2023 (S.E 1-SE7) se reportaron 2,686 casos de malaria, 259 casos menos que en el presente año. En el 2024, se observa un incremento en las primeras 5 semanas ubicándose los casos en zona de SEGURIDAD Y ALARMA, habiendo una disminución en las últimas dos semanas S.E. 6 y S.E. 7 - 2024).

# Casos de Malaria por distritos, Región Loreto (SE 01-07. 2024 )

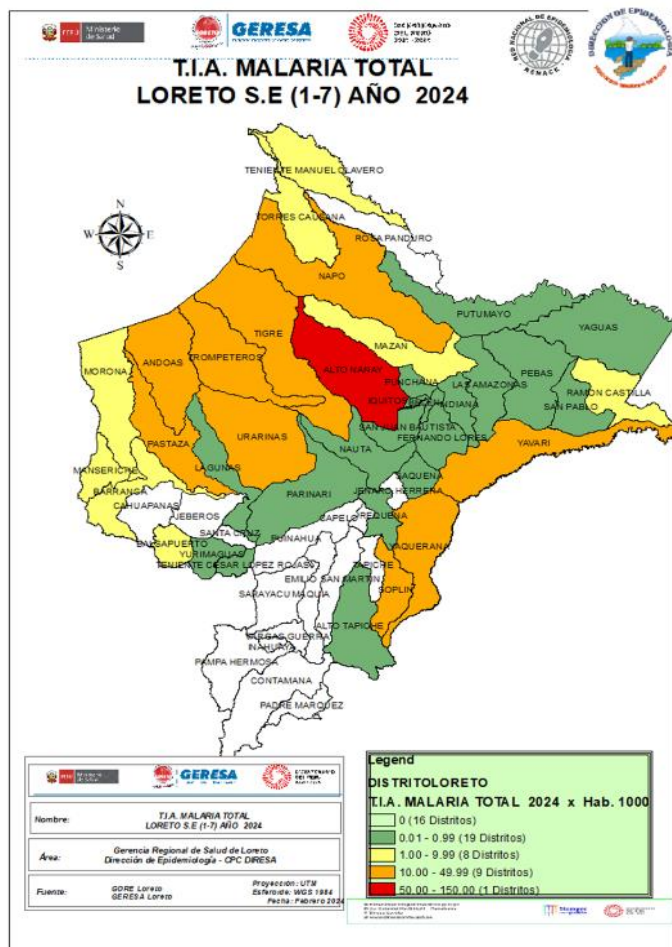

N°	DISTRITOS	SEMANAS EPIDEMIOLÓGICAS 2024							TOTAL	%	% ACUMULADO
		1	2	3	4	5	6	7			
1	ANDOAS	78	82	99	103	93	37	2	494	16.8	16.8
2	TIGRE	49	49	75	61	58	46	41	379	12.9	29.7
3	PASTAZA	43	36	53	60	90	31	1	314	10.7	40.3
4	ALTO NANAY	45	24	30	28	46	41	11	225	7.6	48.0
5	URARINAS	20	57	55	24	24	29	14	223	7.6	55.5
6	YAVARI	28	24	21	37	26	55	21	212	7.2	62.7
7	TROMPETEROS	34	24	23	36	47	18	7	189	6.4	69.2
8	NAPO	23	24	34	25	21	35	22	184	6.2	75.4
9	BARRANCA	26	12	11	16	14	21	3	103	3.5	78.9
10	SAN JUAN BAUTISTA	15	15	17	7	14	18	17	103	3.5	82.4
11	MANSERICHE	4	10	20	19	18	15	1	87	3.0	85.4
12	RAMON CASTILLA	8	15	20	10	10	13	2	78	2.6	88.0
13	PUNCHANA	8	12	14	5	2	11	15	67	2.3	90.3
14	BALSAPUERTO	4	12	7	5	5	9	2	44	1.5	91.8
15	YAQUERANA	5	5	12	3	8	8	1	42	1.4	93.2
16	MAZAN	6	9	4		7	6	5	37	1.3	94.5
17	IQUITOS	4		1	2	3	8	6	24	0.8	95.3
18	TORRES CAUSANA	4	3		3		5	8	23	0.8	96.1
19	SOPLIN	4		2		4	1	8	19	0.6	96.7
20	NAUTA	2	2	1	5	1	3	2	16	0.5	97.2
21	YURIMAGUAS	2	4	3		3	1	3	16	0.5	97.8
22	LAGUNAS	2	4	2	5				13	0.4	98.2
23	MORONA	3	1	2	1	1	1		9	0.3	98.5
24	FERNANDO LORES		3	4	1				8	0.3	98.8
25	BELEN	1	1	1		3	1		7	0.2	99.0
26	TTE.MANUEL CLAVERO			1	3		1	1	6	0.2	99.2
27	SAN PABLO	1					3	2	6	0.2	99.4
28	PUTUMAYO	1		1	1		1		4	0.1	99.6
29	INDIANA				2	2			4	0.1	99.7
30	ALTO TAPICHE	1			1				2	0.1	99.8
31	REQUENA	1							1	0.0	99.8
32	YAGUAS					1			1	0.0	99.9
33	SAQUENA		1						1	0.0	99.9
34	TTE. CESAR LOPEZ ROJAS						1		1	0.0	99.9
35	PARINARI					1			1	0.0	100.0
36	LAS AMAZONAS		1						1	0.0	100.0
37	PEBAS	1							1	0.0	100.0
<b>TOTAL</b>		<b>423</b>	<b>430</b>	<b>513</b>	<b>463</b>	<b>502</b>	<b>419</b>	<b>195</b>	<b>2945</b>	<b>100.0</b>	

Fuente: Base de datos del Noti Web de la Dirección de Epidemiología- GERSA Loreto

Hasta la S.E 07-2024, se reportaron 2,945 casos de malaria, 37 distritos reportan casos de malaria total. De ellos, 10 distritos concentran el **82.4%** de los casos de la Región, siendo los distritos con mayor reporte de casos: Andoas (16.8%), Tigre (12.9%) y Pastaza (10.7%). En el mismo periodo durante el año 2023 se han reportado 2,686 casos de malaria, 259 casos menos que el año 2024. Según el mapa de riesgo se presentan 01 distrito de muy alto riesgo (Alto Nanay).

# Casos de Malaria Vivax por distritos, Región Loreto, (SE 01-07 . 2024 )

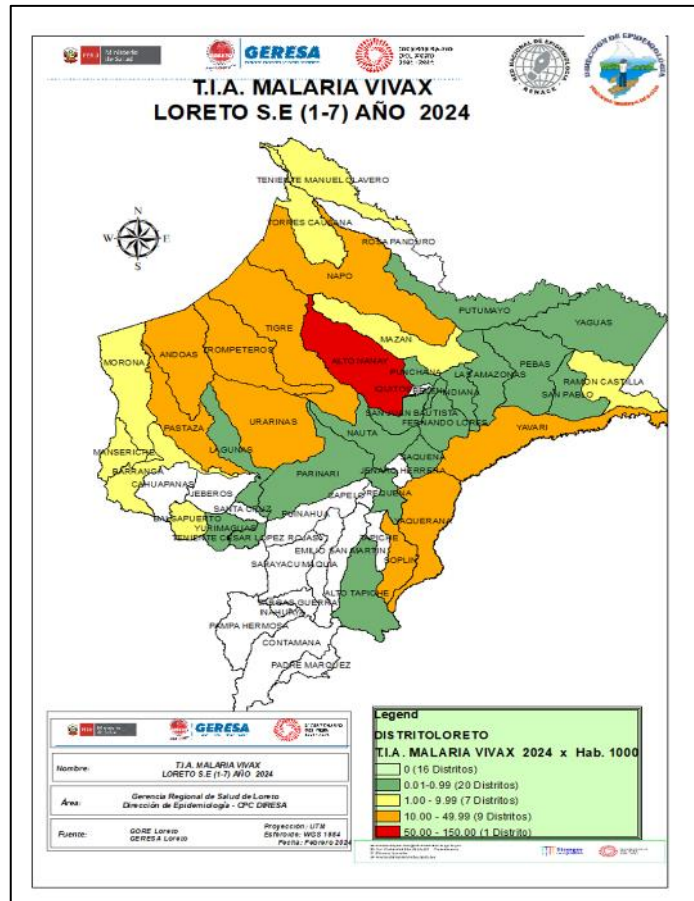

N°	DISTRITOS	SEMANAS EPIDEMIOLÓGICAS 2024							TOTAL	%	% ACUMULADO
		1	2	3	4	5	6	7			
1	ANDOAS	52	52	65	60	51	24	2	306	13.4	13.4
2	TIGRE	44	41	44	30	28	18	24	229	10.1	23.5
3	ALTO NANAY	45	23	29	28	46	41	11	223	9.8	33.3
4	PASTAZA	31	28	40	33	47	21	1	201	8.8	42.1
5	NAPO	23	23	34	25	21	35	22	183	8.0	50.1
6	TROMPETEROS	29	20	22	29	29	10	6	145	6.4	56.5
7	URARINAS	14	40	33	18	18	12	9	144	6.3	62.8
8	YAVARI	22	13	15	23	17	27	16	133	5.8	68.6
9	SAN JUAN BAUTISTA	15	15	17	7	14	18	17	103	4.5	73.2
10	BARRANCA	26	12	11	15	14	20	3	101	4.4	<b>77.6</b>
11	MANSERICHE	4	10	20	18	18	15	1	86	3.8	81.4
12	RAMON CASTILLA	8	15	20	10	10	13	2	78	3.4	84.8
13	PUNCHANA	8	11	14	5	2	10	15	65	2.9	87.7
14	BALSAPUERTO	4	12	7	5	5	9	2	44	1.9	89.6
15	YAQUERANA	5	5	12	3	8	8	1	42	1.8	91.4
16	MAZAN	6	9	4		7	6	5	37	1.6	93.1
17	IQUITOS	4		1	2	3	8	6	24	1.1	94.1
18	TORRES CAUSANA	4	3		3		5	8	23	1.0	95.1
19	SOPLIN	4		2		4	1	8	19	0.8	96.0
20	YURIMAGUAS	2	4	3		3	1	3	16	0.7	96.7
21	NAUTA	2	2	1	3	1	3	1	13	0.6	97.2
22	LAGUNAS	2	4		4				10	0.4	97.7
23	FERNANDO LORES		3	4	1				8	0.4	98.0
24	MORONA	2	1	2	1	1	1		8	0.4	98.4
25	BELEN	1	1	1		3	1		7	0.3	98.7
26	TTE. MANUEL CLAVERO			1	3		1	1	6	0.3	99.0
27	SAN PABLO	1					3	2	6	0.3	99.2
28	PUTUMAYO	1		1	1		1		4	0.2	99.4
29	INDIANA				2	2			4	0.2	99.6
30	ALTO TAPICHE	1			1				2	0.1	99.7
31	YAGUAS					1			1	0.0	99.7
32	PARINARI					1			1	0.0	99.7
33	SAQUENA		1						1	0.0	99.8
34	TTE. CESAR LOPEZ ROJAS						1		1	0.0	99.8
35	REQUENA	1							1	0.0	99.9
36	LAS AMAZONAS		1						1	0.0	99.9
37	PEBAS	1							1	0.0	100.0
<b>TOTAL</b>		<b>362</b>	<b>349</b>	<b>403</b>	<b>330</b>	<b>354</b>	<b>313</b>	<b>166</b>	<b>2277</b>	<b>100.0</b>	

Fuente: Base de datos del Noti Web de la Dirección de Epidemiología- GERESA Loreto

• Hasta la SE7-2024 se han reportado 2,277 casos de Malaria Vivax, el **77.6%** de casos se concentra en 10 distritos, siendo los 3 distritos con más incidencia: Andoas (13.4%), Tigre (10,1%) y Alto Nanay (9.8%); En el 2023 en el mismo periodo se han reportado 2,360 casos de malaria Vivax, 83 casos menos que en el año 2024. Según el mapa de riesgo de malaria P. Vivax nos presenta, 1 distrito de muy alto riesgo (Distrito de Alto Nanay) , 9 distritos de alto riesgo y 7 distritos de mediano riesgo y 20 distritos de bajo riesgo de transmisión.

# Casos de Malaria Falciparum por distritos, Región Loreto, (SE 01-07. 2024 )

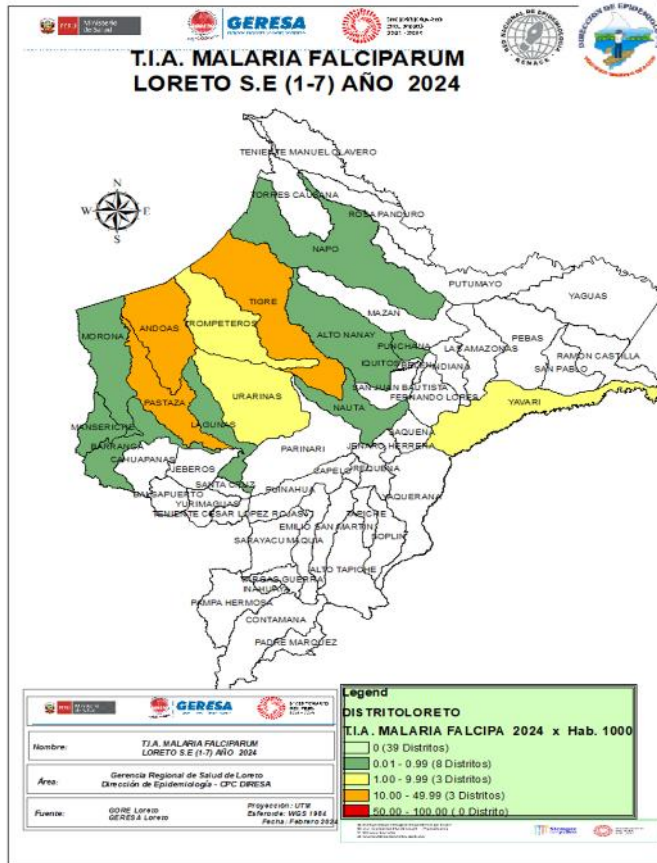

N°	DISTRITOS	SEMANAS EPIDEMIOLÓGICAS 2024							TOTAL	%	% ACUMULADO
		1	2	3	4	5	6	7			
1	ANDOAS	26	30	34	43	42	13		188	28.3	28.3
2	TIGRE	5	8	31	31	30	28	17	150	22.6	50.9
3	PASTAZA	12	8	13	27	43	10		113	17.0	67.8
4	URARINAS	6	17	22	6	6	17	5	79	11.9	79.7
5	YAVARI	6	11	6	14	9	28	5	79	11.9	<b>91.6</b>
6	TROMPETEROS	5	4	1	7	15	8	1	41	6.2	97.8
7	NAUTA				2			1	3	0.5	98.2
8	LAGUNAS			2	1				3	0.5	98.7
9	BARRANCA				1		1		2	0.3	99.0
10	PUNCHANA		1				1		2	0.3	99.3
11	ALTO NANAY		1	1					2	0.3	99.6
12	MANSERICHE				1				1	0.2	99.7
13	MORONA	1							1	0.2	99.9
14	NAPO		1						1	0.2	100.0
<b>TOTAL</b>		<b>61</b>	<b>81</b>	<b>110</b>	<b>133</b>	<b>145</b>	<b>106</b>	<b>29</b>	<b>665</b>	<b>100.0</b>	

Fuente: Base de datos del Noti Web de la Dirección de Epidemiología- GERESA Loreto

Hasta la S.E 07-2024 se han reportado 665 casos de Malaria Falciparum, 05 distritos concentran el **91.6%** de los casos, los distritos que mayor casos reportan son: Andoas (28.3%), Tigre (22.6%) y Pastaza (17.0%). Hay un incremento de 349 casos de malaria falciparum con respecto al mismo periodo 2023 (316).

Según el mapa de riesgo de la SE 07-2024, No hay distritos de muy alto riesgo, 03 distritos se encuentran en alto Riesgo de transmisión de malaria falciparum (El Tigre, Andoas y Pastaza).



# Estratificación del Riesgo de Malaria según Índice Parasitario Anual – IPA x 1000 hab. Región Loreto, S.E. 07 - 2024

N°	DISTRITOS	VIVAX	FALCIPARUM	MALARIE	MALARIA TOTAL	TIA X 1,000 HAB.	NIVEL DE RIESGO
1	ALTO NANAY	223	2	0	225	59.48	MUY ALTO RIESGO
2	TIGRE	229	150	0	379	46.68	ALTO RIESGO
3	PASTAZA	201	113	0	314	38.80	
4	ANDOAS	306	188	0	494	32.05	
5	SOPLIN	19	0	0	19	24.36	
6	YAVARI	133	79	0	212	20.28	
7	YAQUERANA	42	0	0	42	20.09	
8	TROMPETEROS	145	41	3	189	17.75	
9	URARINAS	144	79	0	223	16.24	
10	NAPO	183	1	0	184	10.64	
11	MANSERICHE	86	1	0	87	7.01	MEDIANO RIESGO
12	BARRANCA	101	2	0	103	5.78	
13	TORRES CAUSANA	23	0	0	23	3.69	
14	RAMON CASTILLA	78	0	0	78	3.27	
15	TENIENTE MANUEL CLAVERO	6	0	0	6	2.49	
16	MAZAN	37	0	0	37	2.45	
17	BALSAPUERTO	44	0	0	44	1.98	
18	MORONA	8	1	0	9	1.17	

N°	DISTRITOS	VIVAX	FALCIPARUM	MALARIE	MALARIA TOTAL	TIA X 1,000 HAB.	NIVEL DE RIESGO
19	PUTUMAYO	4	0	0	4	0.89	BAJO RIESGO
20	LAGUNAS	10	3	0	13	0.88	
21	ALTO TAPICHE	2	0	0	2	0.84	
22	PUNCHANA	65	2	0	67	0.77	
23	SAN JUAN BAUTISTA	103	0	0	103	0.67	
24	YAGUAS	1	0	0	1	0.66	
25	FERNANDO LORES	9	0	0	9	0.60	
26	NAUTA	13	3	0	16	0.48	
27	SAN PABLO	6	0	0	6	0.46	
28	INDIANA	4	0	0	4	0.32	
29	SAQUENA	1	0	0	1	0.32	
30	PARINARI	1	0	0	1	0.17	
31	IQUITOS	24	0	0	24	0.15	
32	YURIMAGUAS	16	0	0	16	0.15	
33	TENIENTE CESAR LOPEZ ROJAS	1	0	0	1	0.15	
34	LAS AMAZONAS	1	0	0	1	0.10	
35	BELEN	7	0	0	7	0.10	
36	PEBAS	1	0	0	1	0.08	
37	REQUENA	1	0	0	1	0.03	
<b>TOTAL</b>		<b>2,278</b>	<b>665</b>	<b>3</b>	<b>2,946</b>	<b>2.82</b>	<b>MEDIANO RIESGO</b>

Fuente: Base de datos del Noti Web de la Dirección de Epidemiología- GERESA Loreto

Según el nivel de riesgo para Malaria hasta la SE7-2024, Loreto reporta: 1 distrito de Muy Alto riesgo (Alto Nanay), 9 distritos de Alto riesgo, 8 de Mediano riesgo y 19 de bajo riesgo de transmisión de malaria. El TIA regional es de 2.82 casos x 1,000 hab. Estratificado como de Mediano riesgo.

# Número de casos de Malaria según tipos por etapa de vida y sexo, Región Loreto SE 01 - 07 - 2024.

ETAPA DE VIDA	MALARIA VIVAX	%	MALARIA FALCIPARUM	%	MALARIA MALARIAE	%	TOTAL	%	
<1 AÑO	0	0.0	7	1.1	0	0.0	7	0.2	44.6
1 -4 AÑOS	430	18.9	84	12.6	1	0.0	515	17.5	
5 A 11 AÑOS	602	26.4	188	28.3	1	0.0	791	26.9	
12 -17 AÑOS (ADOLESCENTE)	341	15.0	98	14.7	1	0.0	440	14.9	
18 - 29 AÑOS (JOVEN)	370	16.2	119	17.9	0	0.0	489	16.6	
30-59 AÑOS (ADULTO)	455	20.0	153	23.0	0	0.0	608	20.6	
60 + AÑOS (ADULTO MAYOR)	79	3.5	16	2.4	0	0.0	95	3.2	
<b>TOTAL</b>	<b>2277</b>	<b>100.0</b>	<b>665</b>	<b>100</b>	<b>3</b>	<b>0.0</b>	<b>2945</b>	<b>100.0</b>	

Fuente: Base de datos del Noti Web de la Dirección de Epidemiología- GERESA Loreto

- Según etapa de vida, los casos de malaria se concentran en la etapa niño **(44.6%)**, lo cual demuestra transmisión autóctona en las comunidades de riesgo, principalmente en niños de 5 a 11 años (26.9%), seguido de los casos de malaria en la etapa adulto con el **20.6%**.
- Según sexo, el 54.15% de los casos se presentan en mayor proporción en el sexo masculino y con el 45.85% en el sexo femenino.



# DENGUE

*Gestión de Servicio Social*

## CANAL ENDÉMICO DE DENGUE EN LORETO. AÑOS 2023 (SE.1 - 52) - 2024 (SE. 07)

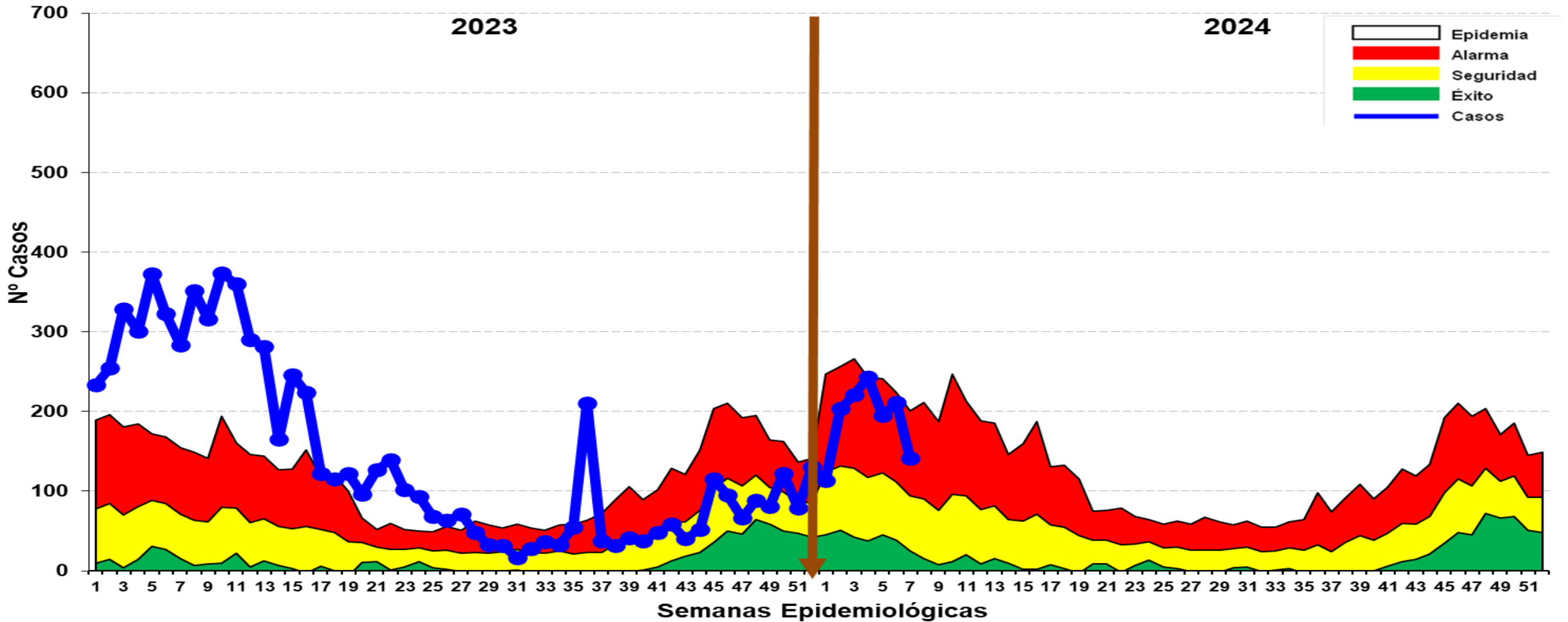

Fuente: Base de datos del Noti Web de la Dirección de Epidemiología- GERESA Loreto

Hasta la S.E 07 - 2024 se reportó 1,328 casos de dengue: 300 (22.6 %) son confirmados y 1028 (77.4%) son probables en espera de su clasificación final. Se reportaron 1,228 (92.46%) casos Dengue Sin Señales de Alarma, 100 (7.54%) casos Dengue con signos de alarma, no se reporta casos Graves ni fallecidos. Las últimas 6 semanas epidemiologica los casos de dengue se encuentran en ZONA de ALARMA.

# Casos de Dengue notificados según distritos, Región Loreto, (SE 01-07. 2024\*)

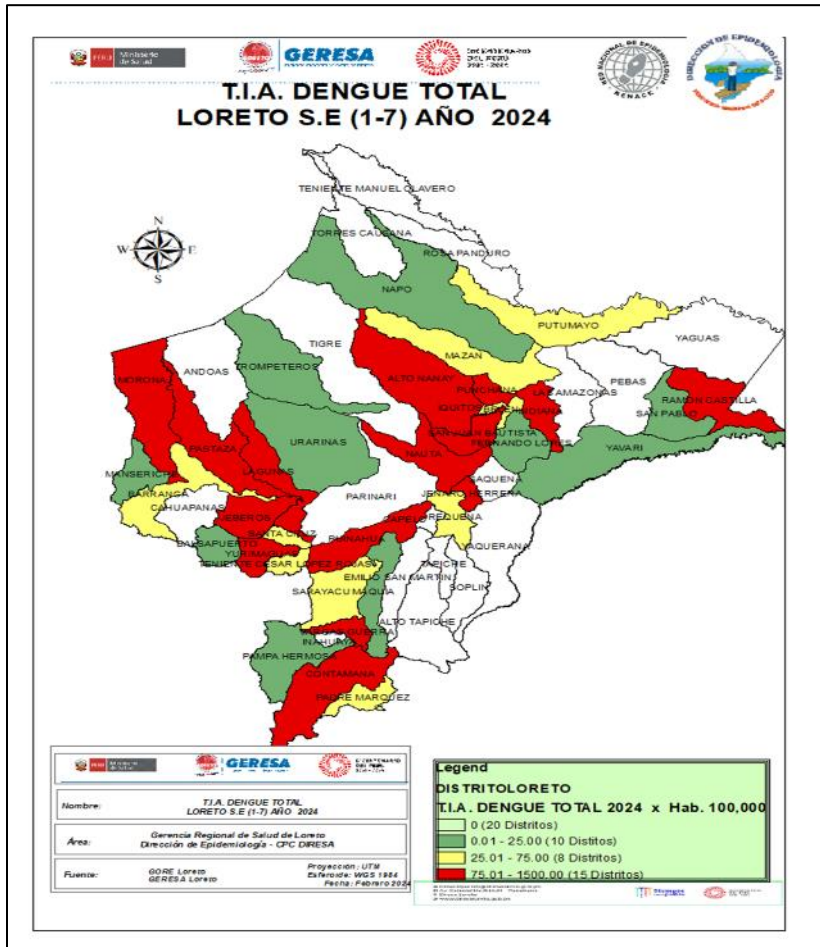

Fuente: Base de datos del Noti Web de la Dirección de Epidemiología- GERESA Loreto

N°	DISTRITOS	SEMANS EPIDEMIOLÓGICAS 2024							TOTAL	%	% ACUMULADO
		1	2	3	4	5	6	7			
1	YURIMAGUAS	35	56	65	75	51	70	46	398	30.0	30.0
2	SAN JUAN BAUTISTA	12	25	47	26	26	35	18	189	14.2	44.2
3	PUNCHANA	9	18	12	17	41	7	5	109	8.2	52.4
4	CONTAMANA	1	1	5	15	19	28	29	98	7.4	59.8
5	PASTAZA	11	12	8	29	12	13		85	6.4	66.2
6	IQUITOS	8	12	22	15	6	10	10	83	6.3	72.5
7	NAUTA	15	7	7	13	2	12		56	4.2	76.7
8	RAMON CASTILLA		6	7	10	16	12	5	56	4.2	80.9
9	JENARO HERRERA	3	28	21	2				54	4.1	85.0
10	INDIANA	1	6	7	22	9	1		46	3.5	88.4
11	BELEN	2	4	2	3	2	4	7	24	1.8	90.2
12	VARGAS GUERRA	2	9	7	3	1	1		23	1.7	92.0
13	JEberos	6	7	2	1		1	3	20	1.5	93.5
14	PUINAHUA	2			1	4	8		15	1.1	94.6
15	LAGUNAS	5	3		3		1	1	13	1.0	95.6
16	MORONA					1	1	6	8	0.6	96.2
17	REQUENA		3	2		2		1	8	0.6	96.8
18	SARAYACU		1	3	1	1	1		7	0.5	97.3
19	MAZAN				1		2	3	6	0.5	97.8
20	BARRANCA	1	1					3	5	0.4	98.1
21	ALTO NANAY			2	1		1		4	0.3	98.4
22	BALSAPUERTO		1		1				2	0.2	98.6
23	MANSERICHE				1			1	2	0.2	98.8
24	NAPO		1	1					2	0.2	98.9
25	PUTUMAYO		1		1				2	0.2	99.1
26	SANTA CRUZ		1			1			2	0.2	99.2
27	TTE CESAR LOPEZ ROJAS		1			1			2	0.2	99.4
28	URARINAS				2				2	0.2	99.5
29	FERNANDO LORES							1	1	0.1	99.6
30	MAQUIA			1					1	0.1	99.7
31	PADRE MARQUEZ							1	1	0.1	99.7
32	PAMPA HERMOSA						1		1	0.1	99.8
33	SAN PABLO						1		1	0.1	99.9
34	TROMPETEROS						1		1	0.1	100.0
35	YAVARI							1	1	0.1	100.0
<b>TOTAL</b>		<b>113</b>	<b>204</b>	<b>221</b>	<b>243</b>	<b>195</b>	<b>211</b>	<b>141</b>	<b>1328</b>	<b>100.0</b>	

Hasta la S.E 7 - 2024, 35 distritos reportaron 1,328 casos de Dengue, el **88.4%** de los casos se concentran en 10 distritos siendo Yurimaguas el que más reporta (30.0%); En comparación con el año 2023 (2,048) los casos de dengue en el 2024 disminuyeron 720 casos; Según el mapa de riesgo en la S.E 7-2024, 15 distritos están considerados como distrito de Alto riesgo, 8 de Mediano Riesgo y 10 distritos de bajo riesgo, teniendo 20 distritos sin transmisión de dengue.

# Casos de Dengue notificados por tipo de diagnóstico según etapas de vida y sexo. Región Loreto SE1-SE7 - 2024.

ETAPA DE VIDA	DENGUE SIN SIGNO DE ALARMA	%	DENGUE CON SIGNOS DE ALARMA	%	DENGUE GRAVE	%	TOTAL	%	
<1 AÑO	24	2.0	2	2.0	0	0.0	26	2.0	23.1%
1 -4 AÑOS	60	4.9	6	6.0	0	0.0	66	5.0	
5 A 11 AÑOS	195	15.9	20	20.0	0	0.0	215	16.2	
12 -17 AÑOS (ADOLESCENTE)	229	18.6	21	21.0	0	0.0	250	18.8	
18 - 29 AÑOS (JOVEN)	245	20.0	11	11.0	0	0.0	256	19.3	
30-59 AÑOS (ADULTO)	399	32.5	35	35.0	0	0.0	434	32.7	
60 + AÑOS (ADULTO MAYOR)	76	6.2	5	5.0	0	0.0	81	6.1	
<b>TOTAL</b>	<b>1228</b>	<b>100.0</b>	<b>100</b>	<b>100</b>	<b>0</b>	<b>0.0</b>	<b>1328</b>	<b>100.0</b>	

- Hasta la S.E 7 -2024. La etapa de vida adulto concentra el mayor porcentaje de casos con 434 casos (**32.7%**), seguido de la etapa de vida Niño con 307 casos (23.1%), la mayoría de los casos corresponde a Dengue sin signos de alarma (1,228).
- Según sexo el 54.3% son del sexo femenino y el 45.7% de sexo masculino.

# Mapa de calor de Dengue, Iquitos ciudad SE 4-7, Año 2024.

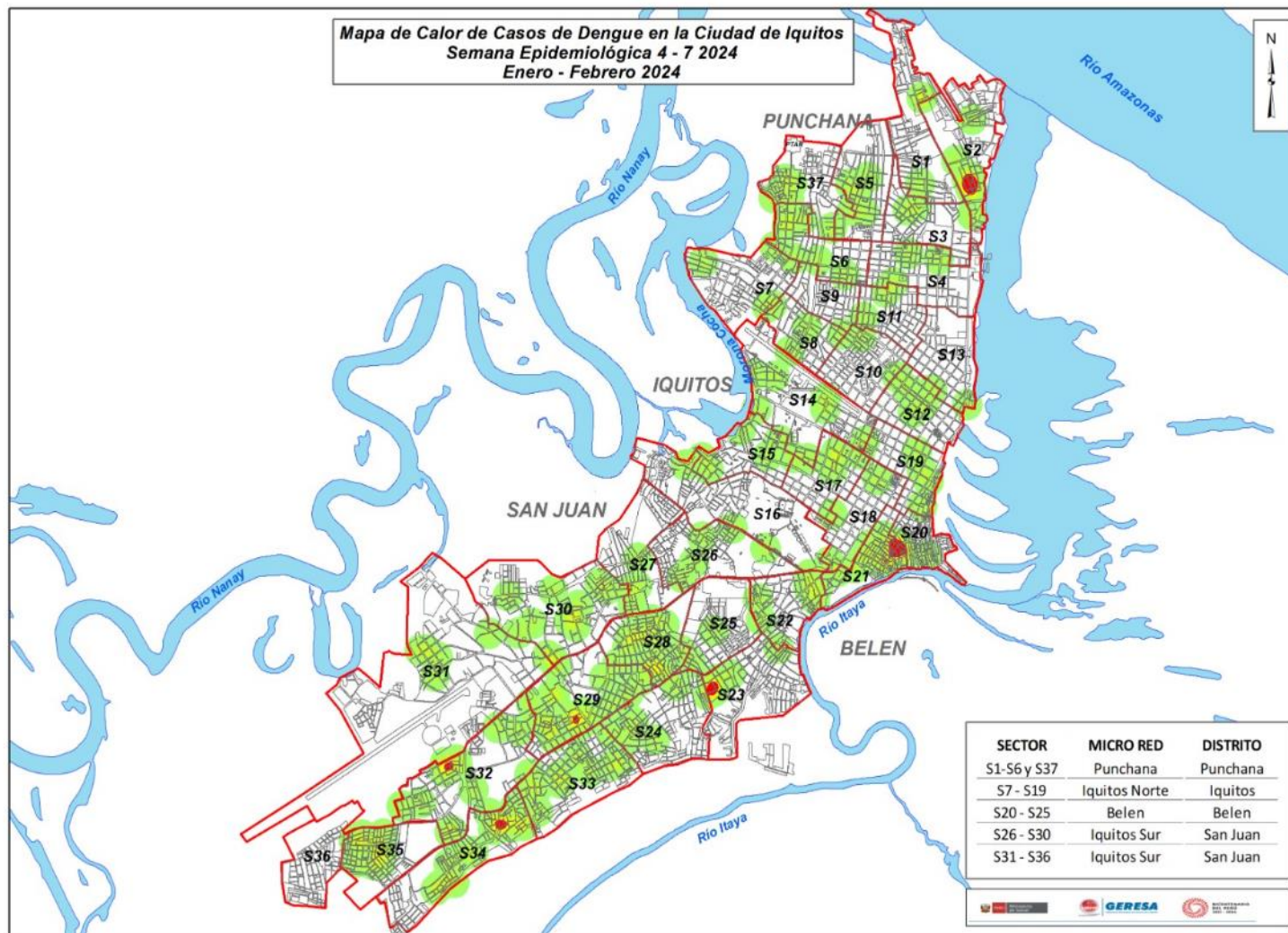

El mapa de calor de dengue muestra casos dispersos en los 4 distritos de la ciudad de Iquitos, observándose puntos focalizado de mayor concentración de casos en 3 Distritos; **Distrito de Punchana (sector 2)** que corresponde a la calles: 23 de marzo y aguas verdes, **Distrito de Belén (Sector21)** que corresponde a las calles: José Gálvez, Pénjamo, Calle 7, y 16 de julio, **(Sector23)** que corresponde a las calles: América, Ampliación, Santa Rosa, Rivera y Jerusalén. , **Distrito de San Juan (Sector 29)** corresponde al Pasaje Cruz del Sur y Calle Simón Bolivar, **(Sector32)** corresponde a las calles 10 de noviembre, 16 de noviembre, Las Américas y los pasajes San Francisco y Santa Ursula, **(Sector34)** corresponde la calle los Arenales, Pasaje Sión y la Divina Comedia.



**GERESA**  
GERENCIA REGIONAL  
DE SALUD LORETO



# DIAGNÓSTICO DEL VIRUS DENGUE

LABORATORIO DE REFERENCIA REGIONAL DE LORETO

UNIDAD DE VIROLOGIA

**REPORTE N°07: SE07.2024**  
**(Corte 17.FEB.2024)**



# NÚMERO DE MUESTRAS DE DENGUE E ÍNDICE DE POSITIVIDAD POR SEMANA EPIDEMIOLÓGICA. S.E 07 2024. (CORTE 17.02.2024)

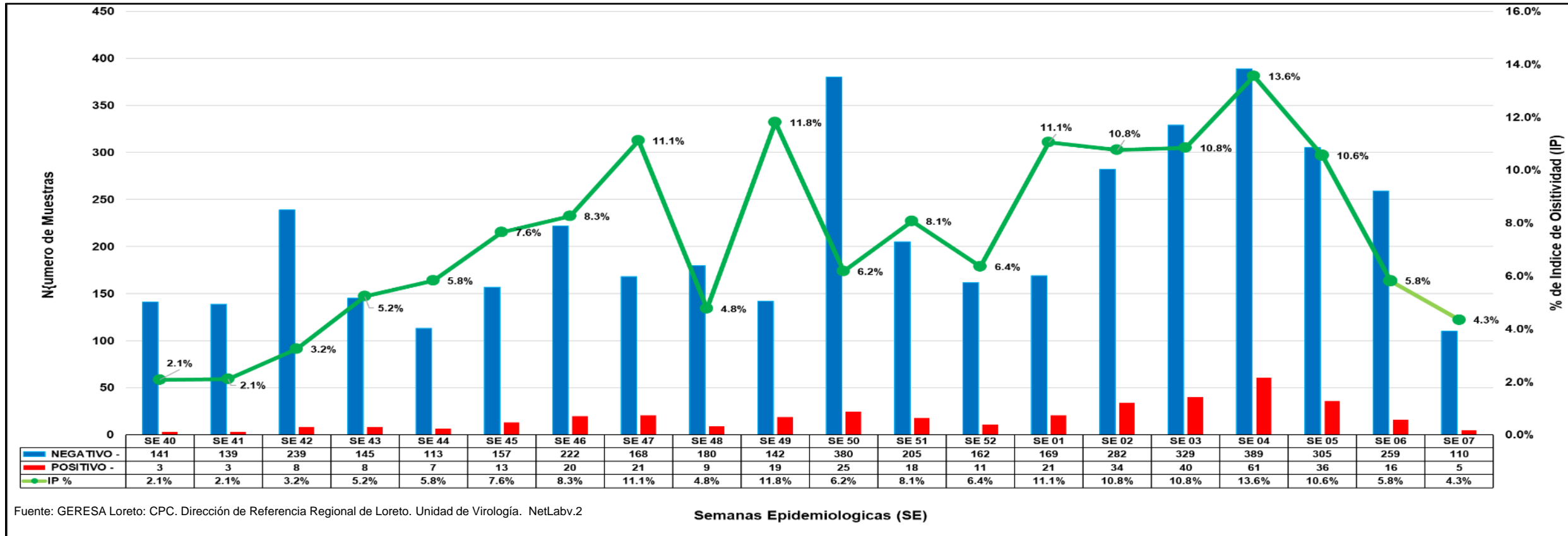

El índice de positividad, que muestra el porcentaje de resultados positivos con respecto al número total de pruebas realizadas. Se muestra un incremento del índice de positividad en la semana 49 de 2023, que se mantiene durante las 01, 02 y 03 de 2024, ascendiendo a 13.6% en la SE 04; sin embargo se observa disminución del IP desde la SE 05 a la SE 07, que registra un IP 4.3%.

# COMPARACIÓN DE INDICE DE POSITIVIDAD ENTRE LA S.E 07 DEL 2023 Y LA S.E 07 DEL 2024

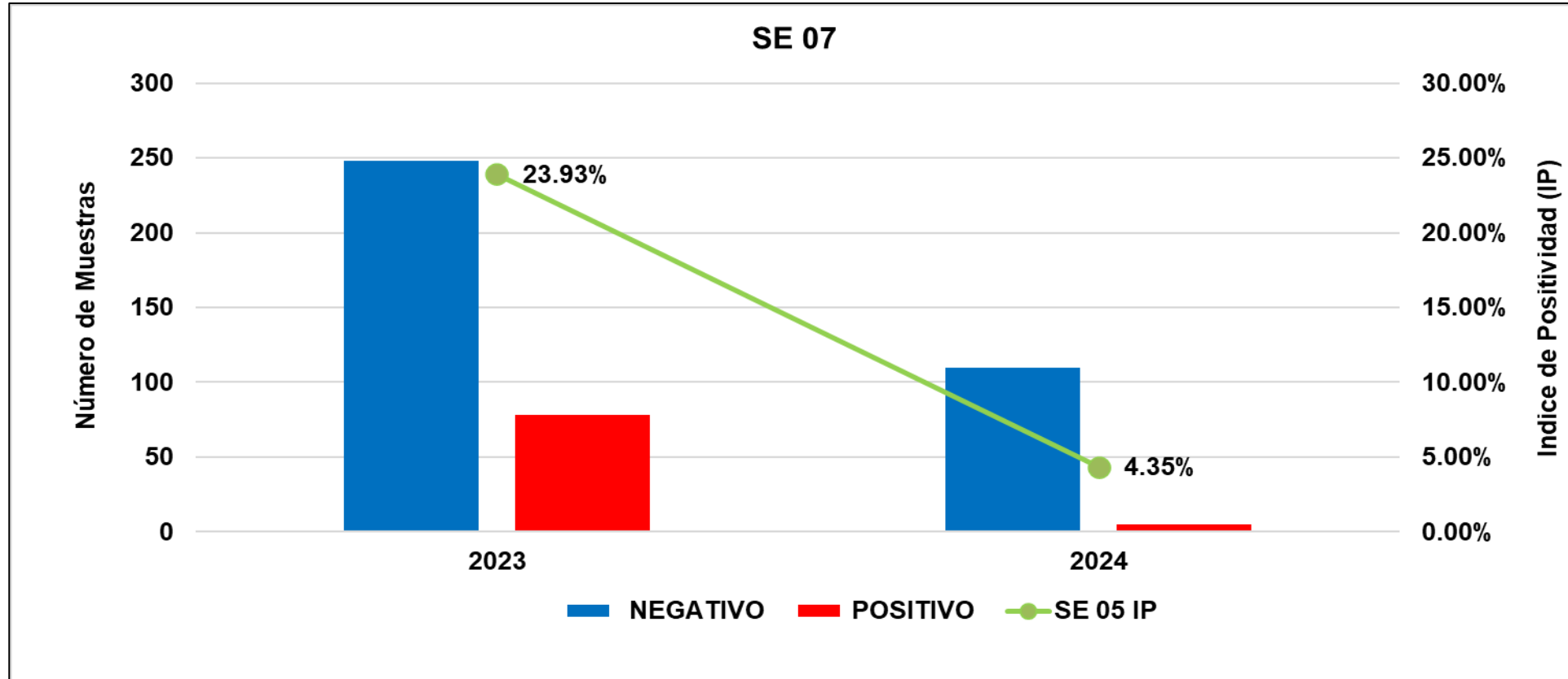

El IP de la SE 07 del 2023 es mayor en relación al IP de la SE 07 del 2024, lo que indica que el número de muestras positivas en la SE 07 del 2024 es menor en comparación del número de muestras positivas de la SE 07 del 2023.

# RESULTADOS DENGUE POR TIPO DE PRUEBA (IgM y NS1). S.E 07 2024. (CORTE 17.02.2024)

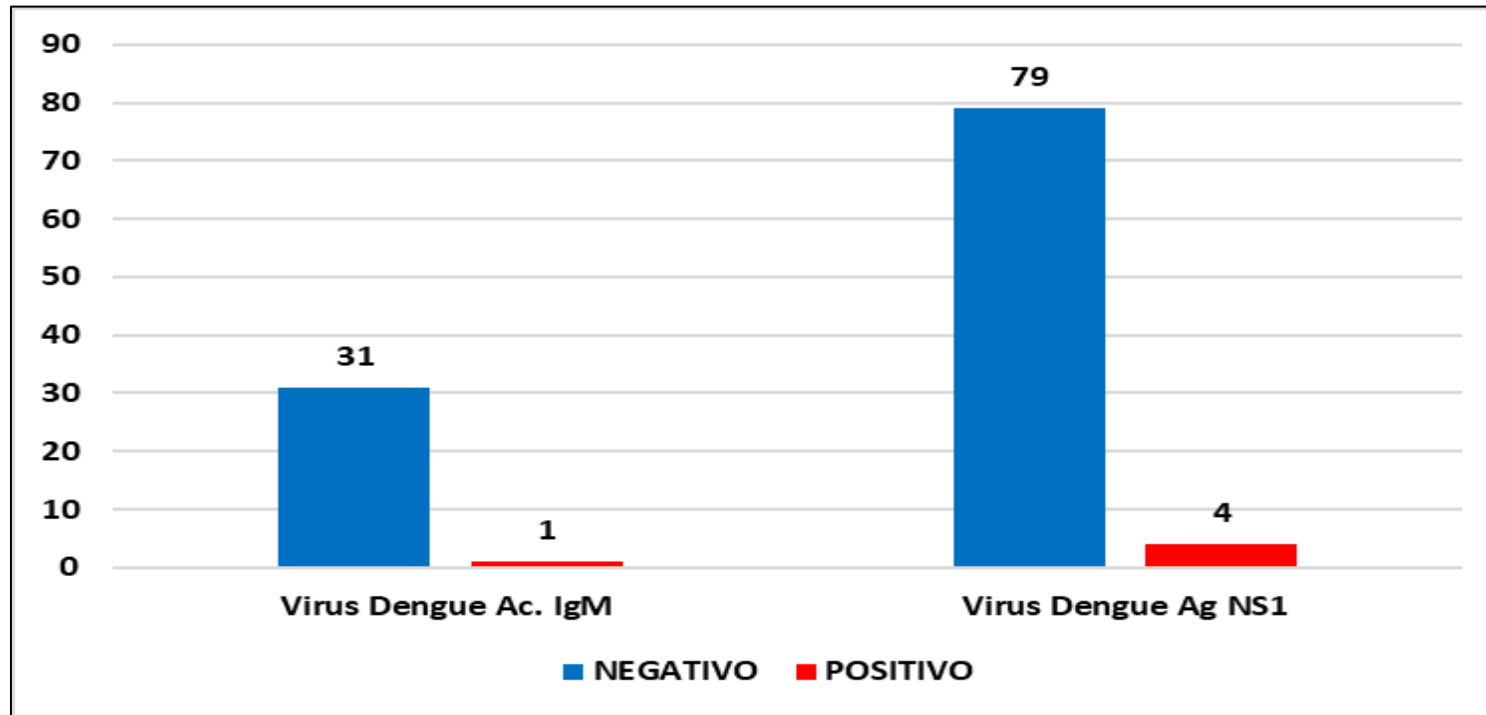

Fuente: GERESA Loreto: CPC. Dirección de Referencia Regional de Loreto. Unidad de Virología. NetLabv.2

**Durante la semana epidemiológica 07, con corte 17.02.2024, se procesaron 32 muestras mediante la prueba de anticuerpo IgM, esta prueba detecta presencia del virus después de los primeros 5 días de síntomas.**

**Además, se han analizado 83 muestras mediante la prueba de antígeno NS1, esta prueba detecta la presencia del virus durante los primeros 5 días de síntomas.**

**Siendo, 4 positivas para NS1 y 1 positivas para IgM.**

# RESULTADOS DENGUE POR PROVINCIAS. S.E 07 2024. (CORTE 17.02.2024)

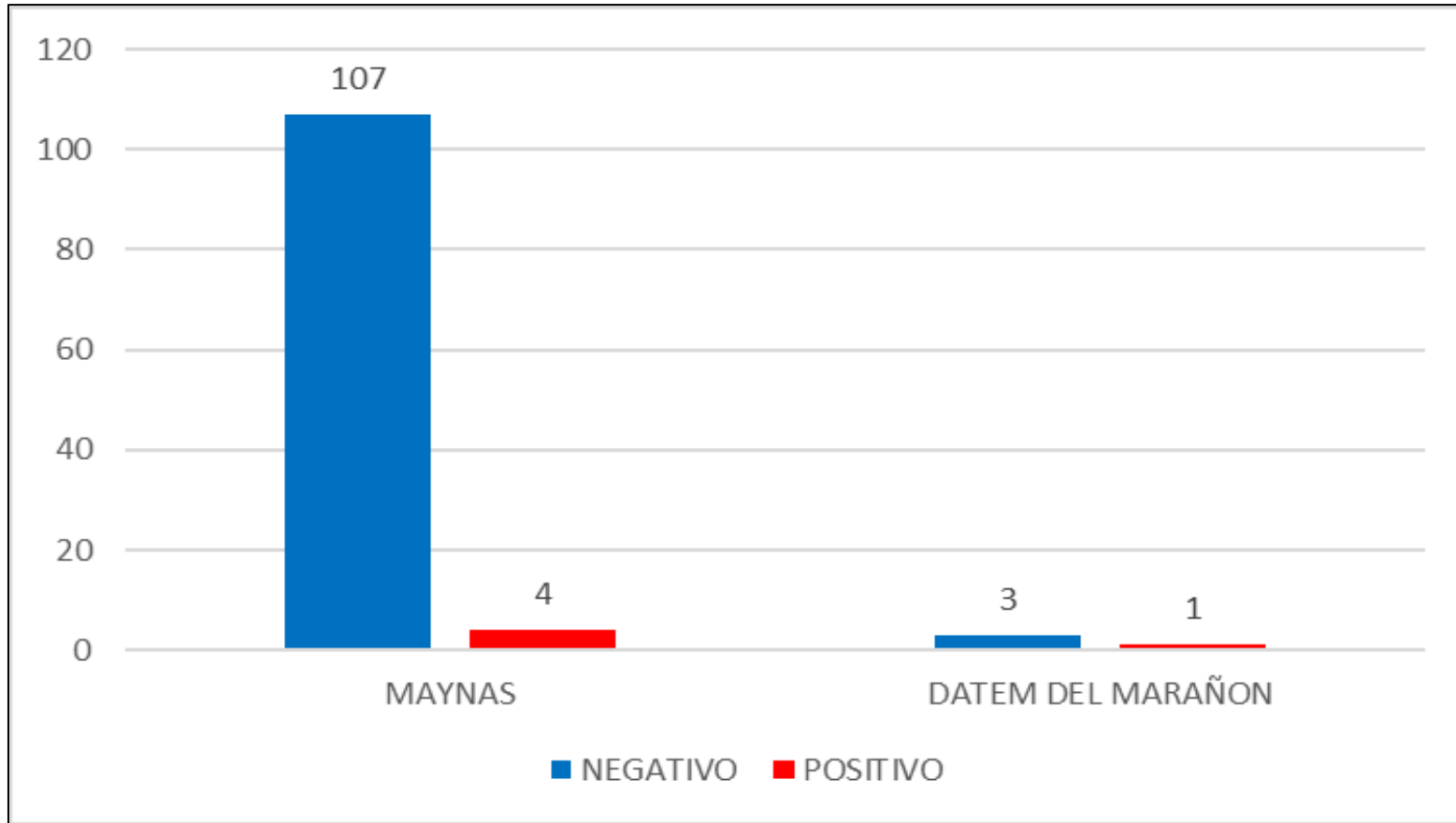

Fuente: GERESA Loreto: CPC. Dirección de Referencia Regional de Loreto. Unidad de Virología. NetLabv.2

**La provincia de Maynas es la que remite mayor número de muestras al Laboratorio (LRRL).**

# RESULTADOS DENGUE POR DISTRITO Y ESTABLECIMIENTOS DE SALUD (EESS). S.E 07 2024. (CORTE 17.02.2024)

DIAGNOSTICO SEROLOGICO IgM Y NS1 DE DENGUE SE 07. 17.02.2024				
DISTRITO	Establecimiento de Origen	NEGATIVO	POSITIVO	Total
BELEN	00000051 - CENTRO DE SALUD 6 DE OCTUBRE	2	0	2
	00000049 - PUESTO DE SALUD SAN ANTONIO - RIO ITAYA	2	0	2
IQUITOS	00000001 - HOSPITAL IQUITOS "CESAR GARAYAR GARCIA"	15	0	15
	00000007 - CENTRO DE SALUD MORONACocha	12	1	13
	00000008 - CENTRO DE SALUD TUPAC AMARU DE IQUITOS	5	0	5
	00000010 - PUESTO DE SALUD 1RO. DE ENERO	1	1	2
	00000014 - PUESTO DE SALUD FERNANDO LORES	1	0	1
	00000064 - IPRESS I-3 MAZAN	1	0	1
PUNCHANA	00000016 - CENTRO DE SALUD BELLAVISTA NANAY	22	1	23
	00000022 - PUESTO DE SALUD PICURO YACU	6	1	7
	00011409 - HOSPITAL III IQUITOS	2	0	2
	00000271 - IPRESS I-2 MASUSA	2	0	2
SAN JUAN BAUTISTA	00000027 - CENTRO DE SALUD AMERICA DE SAN JUAN BAUTISTA	5	0	5
	00000030 - PUESTO DE SALUD SANTO TOMAS DE SAN JUAN DE BAUTISTA	12	0	12
	00006794 - PUESTO DE SALUD LOS DELFINES	14	0	14
	00000032 - PUESTO DE SALUD QUISTOCOCHA	6	0	6
BARRANCA	00000235 - C.S. I-4 SAN LORENZO	2	1	3
<b>Total</b>		<b>110</b>	<b>5</b>	<b>115</b>

Fuente: GERESA Loreto: CPC. Dirección de Referencia Regional de Loreto. Unidad de Virología. NetLabv.2

**El Centro de Salud Bellavista Nanay, remitió el mayor número de muestras, un total de 23.  
En la SE 07 se reportaron un total de 5 positivos de un total de 115 muestras.**



**GERESA**  
GERENCIA REGIONAL  
DE SALUD LORETO



# PREVENCIÓN Y CONTROL DEL DENGUE

DIRECCIÓN DE SALUD AMBIENTAL

UNIDAD DE CONTROL VECTORIAL

**REPORTE N°07: S.E 07 - 2024**

# INDICE AEDICO EN LOS 37 SECTORES DE LA CIUDAD DE IQUITOS, DEL 01-02 DE FEBRERO 2024

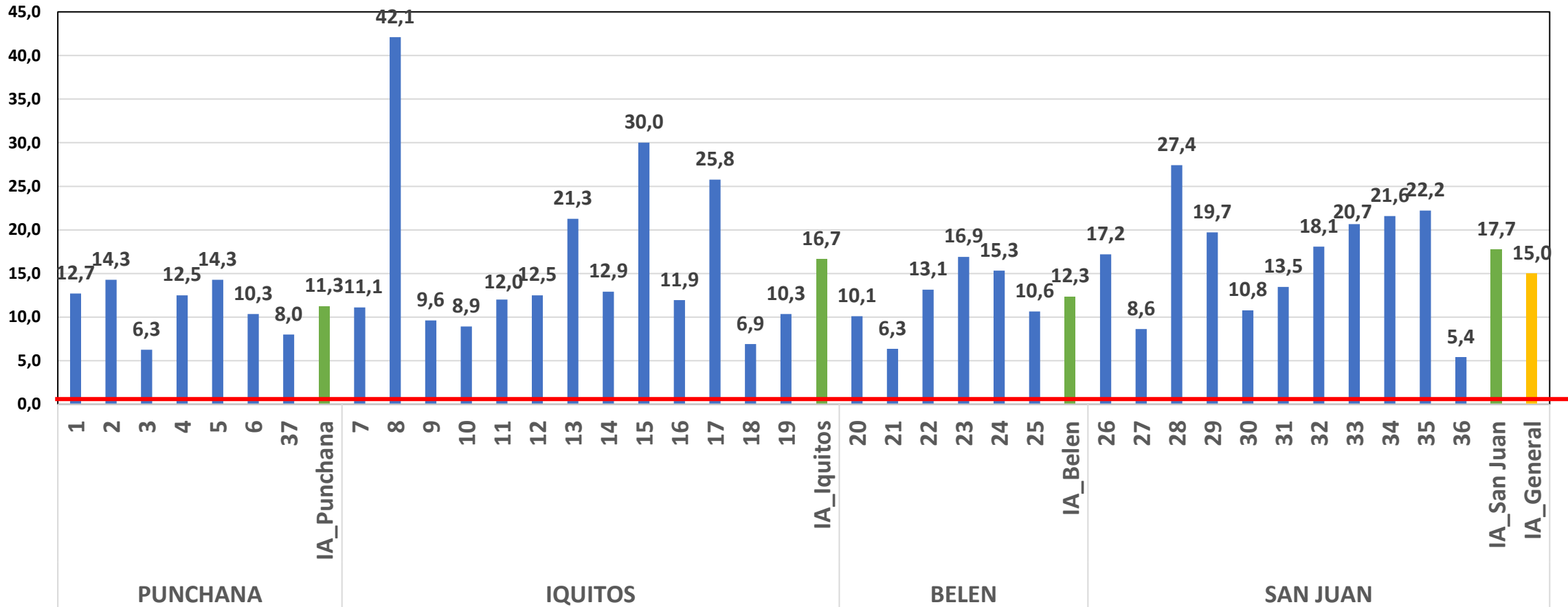

Fuente: Unidad de Vigilancia Entomológica y Control de Vectores – GERESA LORETO

**índice aédico (IA):** porcentaje de viviendas positivas al *Aedes aegypti* durante la encuesta aedica

Mapa de Índice Ácido de la ciudad de Iquitos del 1 al 2 de febrero de 2024

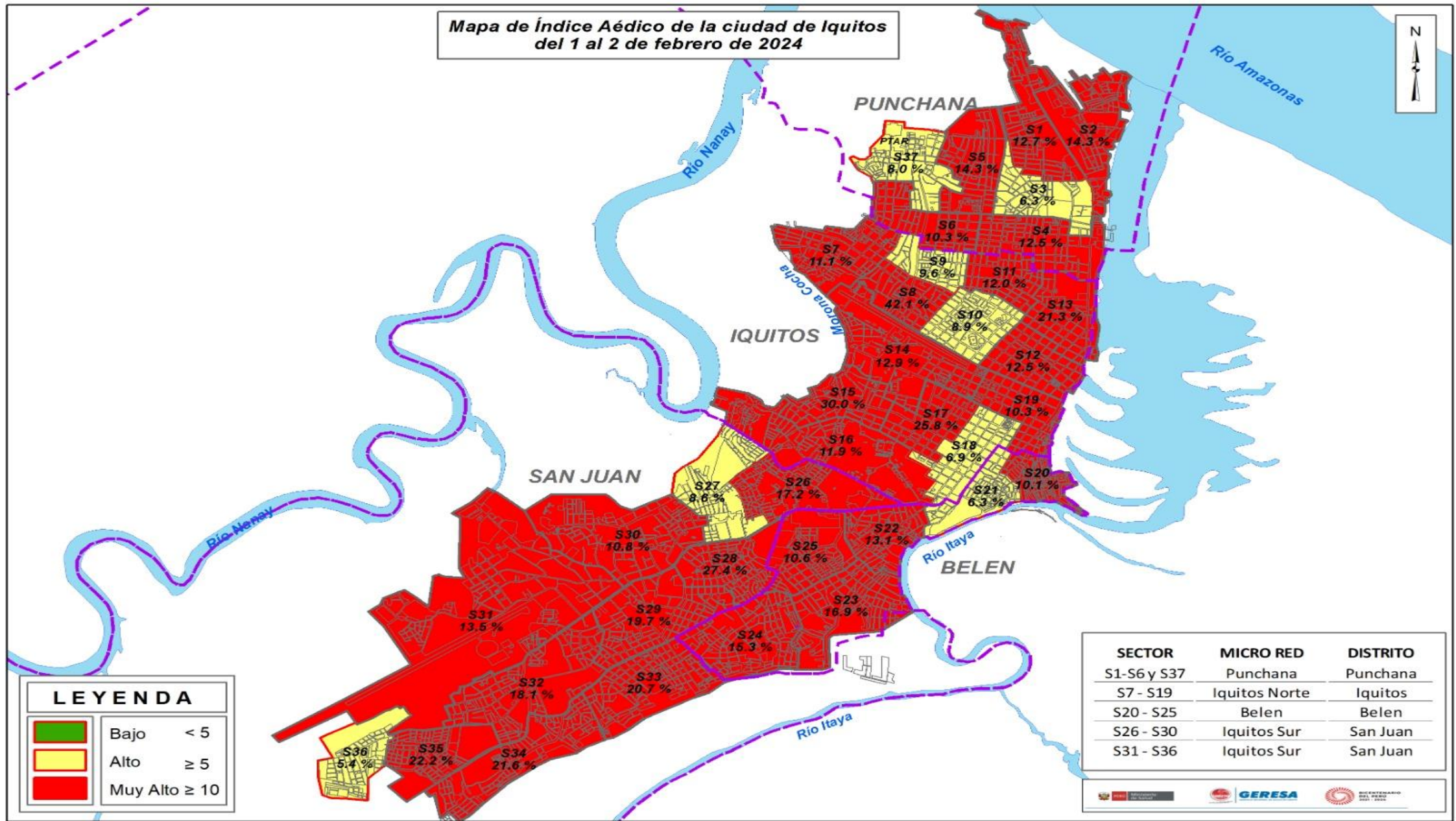

**LEYENDA**

	Bajo < 5
	Alto ≥ 5
	Muy Alto ≥ 10

SECTOR	MICRO RED	DISTRITO
S1-S6 y S37	Punchana	Punchana
S7 - S19	Iquitos Norte	Iquitos
S20 - S25	Belen	Belen
S26 - S30	Iquitos Sur	San Juan
S31 - S36	Iquitos Sur	San Juan



## TRATAMIENTO FOCAL EN LA REGIÓN LORETO

La actividad de tratamiento focal, consiste en las visitas domiciliarias que realizan los inspectores de vivienda de la GERESA Loreto, quienes brindan charlas educativas de prevención del Dengue, incentivando a la población que cuide los recipientes donde almacena agua para evitar que sean criaderos de zancudos.



## AVANCE DEL CONTROL FOCAL EN LOS 37 SECTORES DE LA CIUDAD DE IQUITOS, DEL 03 AL 21 DE FEBRERO DEL 2024

IPRESS	SECTOR	FECHA	META programada	Inspeccionadas	Tratadas	Cerradas	Deshabitadas	Renueves	Total	N° Residentes	% AVANCE
BELLAVISTA NANAY	1 al 6 Y 37	03 - 21/02/2024	21543	4755	1987	1342	266	176	6539	38114	22%
SAN ANTONIO	7 al 13	03 - 21/02/2024	20573	4779	1601	1423	208	108	6518	20253	23%
MORONACOCHA	14 al 19	03 - 21/02/2024	16374	4086	1764	478	188	60	4812	78659	25%
6 DE OCTUBRE	20 al 22	03 - 21/02/2024	7523	1723	511	0	0	0	1723	7623	23%
CARDOZO	23 al 25	03 - 21/02/2024	10463	3204	1050	698	160	63	4125	107232	31%
SAN JUAN	26 al 31	03 - 21/02/2024	18124	4464	1997	369	170	47	5050	17571	25%
AMERICA	32 al 36	03 - 21/02/2024	14632	4066	1902	618	234	39	4957	14814	28%
<b>TOTAL CIUDAD</b>	<b>1 al 37</b>	<b>03 - 21/02/2024</b>	<b>109232</b>	<b>50088</b>	<b>19722</b>	<b>9238</b>	<b>2218</b>	<b>947</b>	<b>62491</b>	<b>553718</b>	<b>46%</b>

Se viene realizando el tratamiento focal en los cuatro distritos de la ciudad de Iquitos distribuidos en 37 sectores, teniendo un avance de 46% de la meta programada.

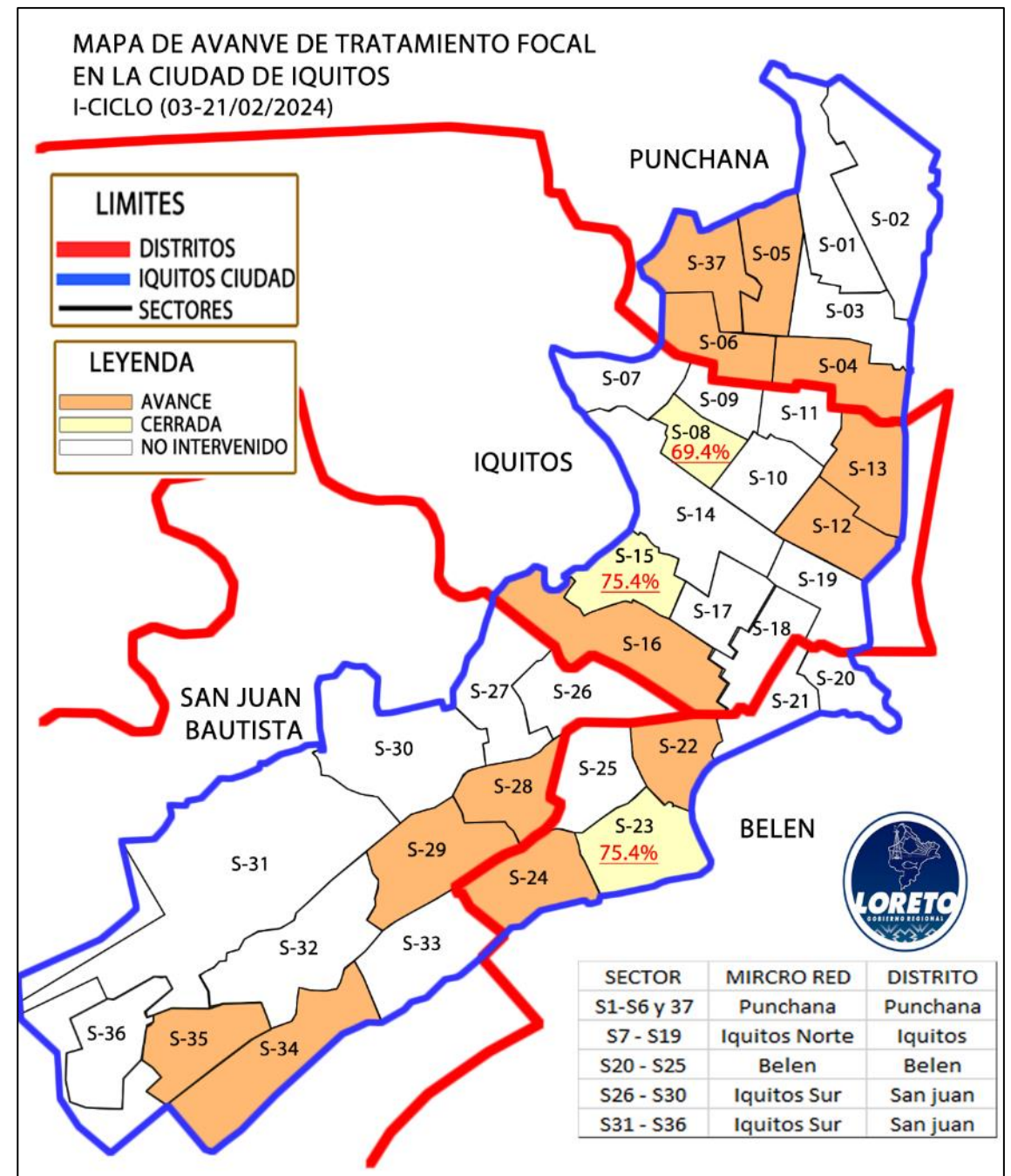

# AVANCE DEL CONTROL FOCAL EN LAS LOCALIDADES PERIURBANAS DE LA CIUDAD DE IQUITOS, DEL 05 DE ENERO AL 19 DE FEBRERO DEL 2024

Durante el ciclo I del tratamiento focal en las localidades periurbanas de la ciudad de Iquitos, se registra un 50% de avance de acuerdo a la meta programada.

DISTRITOS	LOCALIDAD	CICLO	FECHA	META programada	Inspeccionadas	Tratadas	Cerradas	Deshabitadas	Renuevos	Total	N°Residentes	% AVNCE	COBERTURA CAMPO				SITUACIÓN
													% Insp	%Cerr.	%Desh.	%Ren.	
SAN JUAN	SANTA CLARA	I	01 - 19/02/2024	2150	879	132	425	108	28	1440	2689	41%	61.0	29.5	7.5	1.9	AVANCE
	SANTO TOMÁS	I	01 - 16/02/2023	3192	1129	345	467	135	27	1758	3425	35%	64.2	26.6	7.7	1.5	AVANCE
	QUISTOCOCHA	I	01 - 18/02/2024	4518	1591	602	680	252	52	2575	4756	35%	61.8	26.4	9.8	2.0	AVANCE
	DELFINES	I	01 - 19/02/2024	2496	2046	352	487	368	32	2933	3968	82%	69.8	16.6	12.5	1.1	AVANCE
PUNCHANA	BARRIO FLORIDO	I	15/01/2024	50	32	9	14	1	0	47	79	64%	68.1	29.8	2.1	0.0	CERRADO
	CENTRO ARENAL	I	15/01/2024	70	65	12	11	0	0	76	177	93%	85.5	14.5	0.0	0.0	CERRADO
	SANTO TOMAS	I	10 - 11/01/2024	450	429	46	14	2	0	445	599	95%	96.4	3.1	0.4	0.0	CERRADO
	SANTA CLARA	I	16 - 18/01/2024	256	167	22	34	3	0	204	379	65%	81.9	16.7	1.5	0.0	CERRADO
	SAN ANTONIO DE PICURUYACU	I	10/01/2024	200	99	16	9	2	0	110	130	50%	90.0	8.2	1.8	0.0	CERRADO
	PORVENIR	I	15/01/2024	90	68	15	17	2	0	87	158	76%	78.2	19.5	2.3	0.0	CERRADO
	SANTA CLOTILDE	I	13/01/2024	100	84	21	16	0	0	100	191	84%	84.0	16.0	0.0	0.0	CERRADO
	MOMONCILLO	I	11 - 13/01/2024	119	105	6	13	1	0	119	112	88%	88.2	10.9	0.8	0.0	CERRADO
	INDEPENDENCIA	I	11/01/2024	105	90	30	14	1	0	105	237	86%	85.7	13.3	1.0	0.0	CERRADO
	PICUROYACU	I	05 - 10/01/2024	273	188	36	79	6	0	273	331	69%	68.9	28.9	2.2	0.0	CERRADO
<b>TOTAL</b>				<b>14069</b>	<b>6972</b>	<b>1644</b>	<b>2280</b>	<b>881</b>	<b>139</b>	<b>10272</b>	<b>17231</b>	<b>50%</b>	<b>67.9</b>	<b>22.2</b>	<b>8.6</b>	<b>1.4</b>	



*Gestión de Servicio Social*

**OROPUCHE**

# NOTIFICACIÓN DE CASOS DE OROPUCHE SEGÚN SEMANAS EPIDEMIOLÓGICAS . S.E 1- S.E 7-2024

Casos de Oropuche, por semana epidemiológica, Región Loreto, SE 1-7

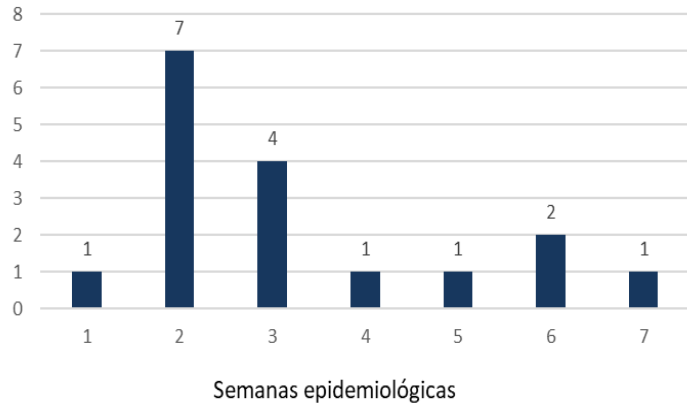

Fuente: Base de datos del Noti Web de la Dirección de Epidemiología- GERESA Loreto

Nº y % Casos de Oropuche según IPRESS Notificante. S.E 1.S.E 7-2024

IPRESS NOTIFICANTES	OROPUCHE	%
BELLAVISTA NANAY	6	35.3
HOSPITAL APOYO IQUITOS	5	29.4
PICURO YACU	3	17.6
SANTO TOMAS DE SAN JUA	1	5.9
NINA RUMI	2	11.8
<b>TOTAL</b>	<b>17</b>	<b>100.0</b>

Fuente: Base de datos del Noti Web de la Dirección de Epidemiología- GERESA Loreto

Nº de casos de Oropuche según distritos SE1-SE7-2024 Región Loreto

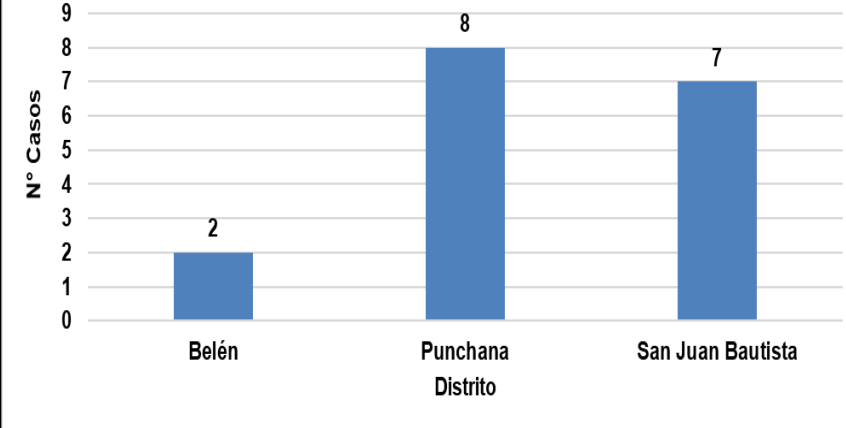

Entre las SE1-SE7, Se han reportado 17 casos de Oropuche ingresado al sistema del Noti Web de la Dirección de Epidemiología, todos confirmados, el 29.4% son notificados por el Hospital de Iquitos, el 59% corresponde al sexo masculino, los casos ocurrieron en los distrito de Punchana (8), San Juan Bautista (7), Belén (2).



# LEPTOSPIROSIS

*Gestión de Servicio Social*

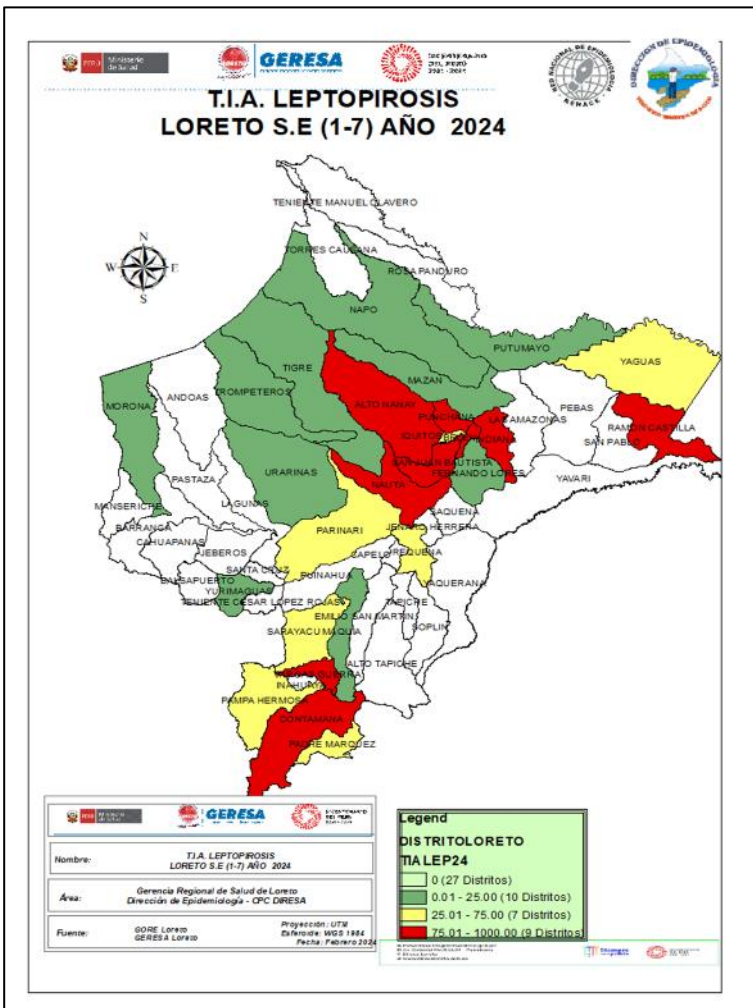

Fuente: Base de datos del Noti Web de la Dirección de Epidemiología- GERESA Loreto

## CANAL ENDÉMICO DE LEPTOSPIROSIS EN LORETO. AÑOS 2023 (SE 01-52) - 2024 (SE.07)

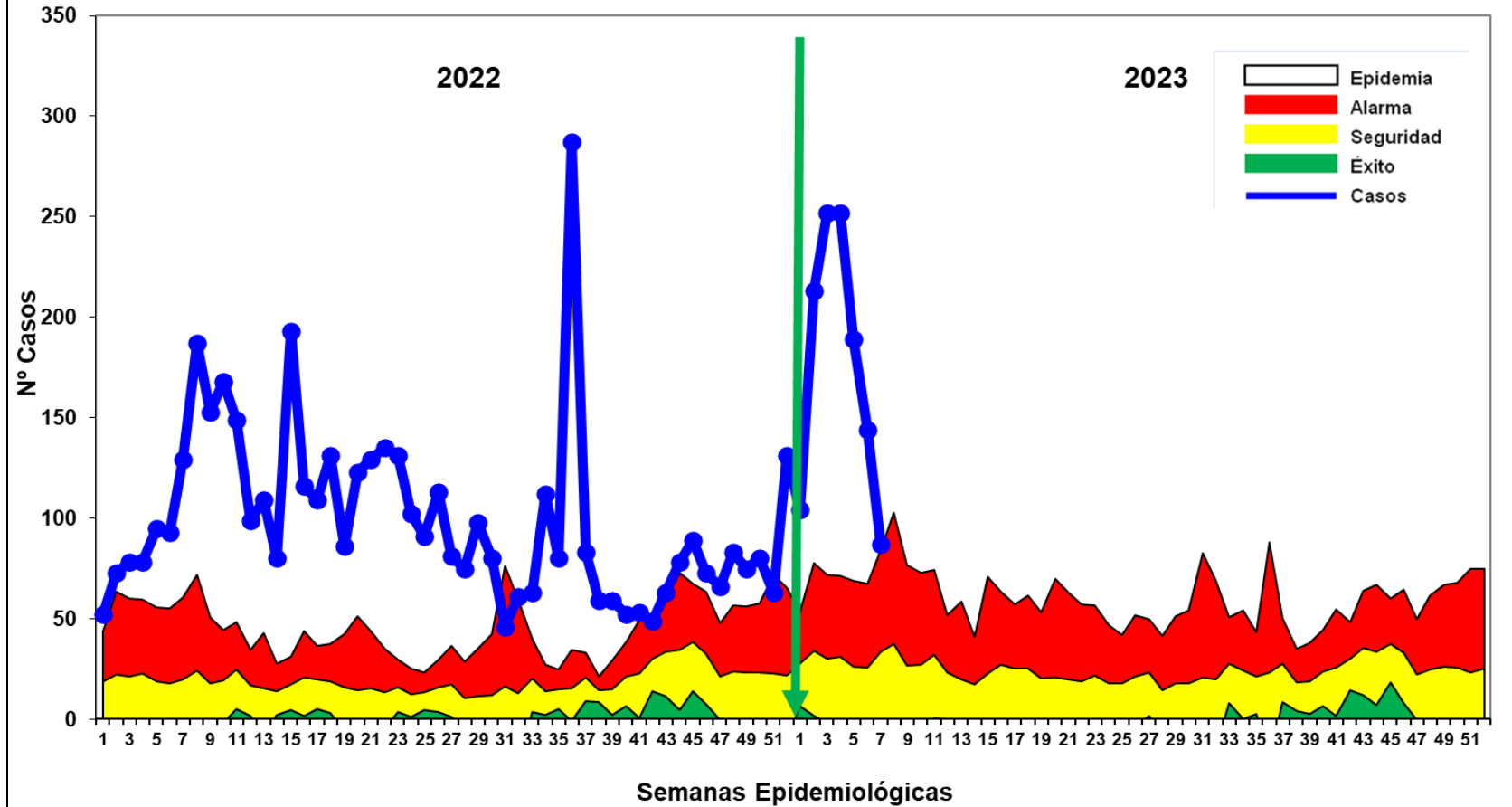

- Hasta la S.E 7-2024 se reportaron 1,241 casos de Leptospirrosis, de las cuales se confirmaron 2.6% (33 casos), como probables 1,208 (97.4%) aún pendiente de clasificación por Micro aglutinación (MAT). Desde la primera semana 2024, los casos se ubican en **zona de EPIDEMIA**, habiendo un descenso de los casos en las últimas tres semanas hacia la zona de Alarma. En el 2023, en el mismo periodo (hasta la SE7) se notificaron 591 casos de leptospirrosis, 650 menos que en el año 2024.
- Según el mapa de riesgo 08 distritos están considerados en Alto riesgo, 07 de mediano riesgo y 10 en bajo riesgo, no se reportaron fallecidos por Leptospirrosis en el presente año.

# Casos de Leptospirosis por distritos y semanas epidemiológicas, Región Loreto (SE 01-07. -2024 )

N°	DISTRITOS	SEMANAS EPIDEMIOLÓGICAS 2024							TOTAL	%	% ACUMULADO
		1	2	3	4	5	6	7			
1	SAN JUAN BAUTISTA	43	77	76	55	41	42	33	367	29.6	29.6
2	PUNCHANA	10	22	42	53	71	26	5	229	18.5	48.1
3	CONTAMANA	4	12	25	42	21	28	27	159	12.8	60.9
4	IQUITOS	11	32	20	16	8	7	6	100	8.1	68.9
5	BELEN	6	10	12	16	19	14	7	84	6.8	75.7
6	NAUTA	15	7	9	23	16	12		82	6.6	82.3
7	INDIANA		8	21	21	7			57	4.6	86.9
8	JENARO HERRERA	3	26	22	4				55	4.4	91.3
9	RAMON CASTILLA		3	7	7	3	5	5	30	2.4	93.7
10	VARGAS GUERRA	2	7	6	5				20	1.6	95.4
11	YURIMAGUAS		1	4	4	1	6	2	18	1.5	96.8
12	REQUENA	3	3	2					8	0.6	97.4
13	SARAYACU		1	2	2	1			6	0.5	97.9
14	ALTO NANAY	1		1	2				4	0.3	98.3
15	NAPO	2	2						4	0.3	98.6
16	MAZAN				1		2		3	0.2	98.8
17	TIGRE	1		1					2	0.2	99.0
18	FERNANDO LORES						1	1	2	0.2	99.1
19	PARINARI	2							2	0.2	99.3
20	PAMPA HERMOSA			1			1		2	0.2	99.5
21	PUTUMAYO					1			1	0.1	99.5
22	YAGUAS				1				1	0.1	99.6
23	MORONA			1					1	0.1	99.7
24	MAQUIA		1						1	0.1	99.8
25	PADRE MARQUEZ							1	1	0.1	99.9
26	TROMPETEROS		1						1	0.1	99.9
27	URARINAS	1							1	0.1	100.0
<b>TOTAL</b>		<b>104</b>	<b>213</b>	<b>252</b>	<b>252</b>	<b>189</b>	<b>144</b>	<b>87</b>	<b>1,241</b>	<b>100</b>	

Fuente: Base de datos del Noti Web de la Dirección de Epidemiología- GERESA Loreto

Hasta la S.E 7- 2024, 27 distritos reportaron 1,241 casos, 10 de ellos concentran el **95.4%** de los casos, siendo San Juan con mayor porcentaje de casos (29.6%). En el año 2023 se notificaron en el mismo periodo 591 casos, lo que significa que en el año 2024 se reportaron 650 casos más que en el 2023.



# Mapa de calor de Leptospirosis, Iquitos ciudad S.E 4-7, Año 2024.

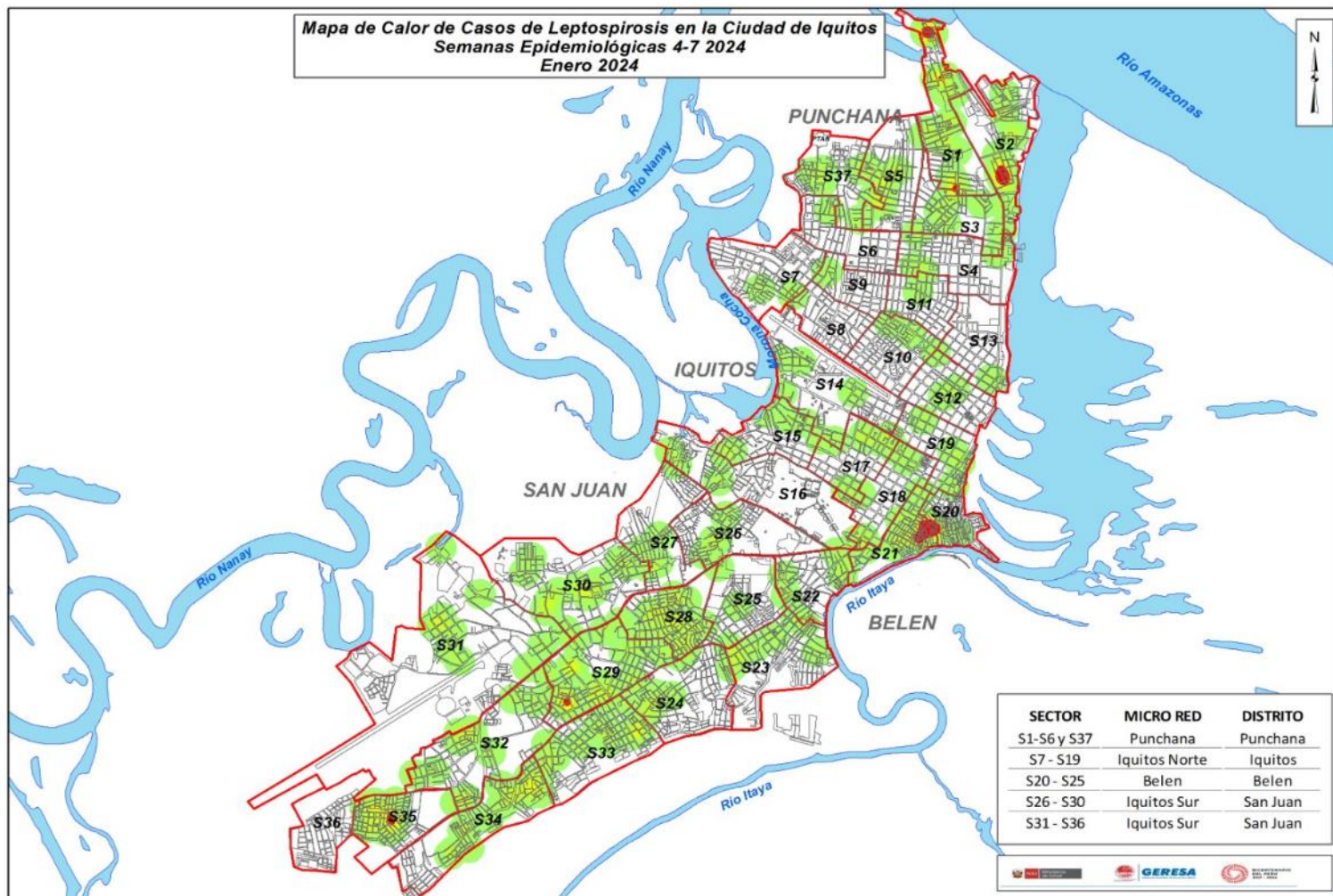

El mapa de calor de Leptospirosis muestra una gran proporción de casos no concentrados, pero bastante disperso en toda la ciudad de Iquitos, **Distrito de Belén: (Sector20)** correspondiente a las calle7 y Venecia, **(SEcto21)** corresponde a las calles José Gálvez, Pénjamo, Calle7 y 16 de julio. **Distrito de San Juan: (Sector29)** corresponde a las calles Las Vegas y Simón Bolivar, **(Sector35)** corresponde las calles La Paz, Santa Rosa y Calle; **Distrito de Punchana: (Sector1),** corresponde alas calles : Buenos Aires, Amistad y Alberto Fujimori, Emilio San Martín y Pasaje Caza y Pesca, también entre las calles Arquímedes Santillán y Los Claveles, **(Sector2),** corresponde a las calles 23 de Marzo y Aguas Verdes.

Fuente: GOREL-GERESA Loreto. CPC (Tabal Dinámica del Noti web de la Dirección de Epidemiología.



**GERESA**  
GERENCIA REGIONAL  
DE SALUD LORETO

# DIAGNÓSTICO DE LEPTOSPIROSIS

LABORATORIO DE REFERENCIA REGIONAL DE SALUD PÚBLICA DE LORETO

UNIDAD DE MICROBIOLOGÍA

REPORTE S.E. 07 - 2024  
PROCESADOS 12,13,14 Y 16/02/2024



LABORATORIO DE REFERENCIA  
REGIONAL DE LORETO

# MUESTRAS PROCESADAS POR ESTABLECIMIENTO DE SALUD DE LA SEMANA EPIDEMIOLÓGICA 07 – 2024 DIAGNÓSTICO DE LEPTOSPIROSIS POR EL MÉTODO DE ELISA IgM

Nº	IPRESS	REACTIVO	INDETERMINADO	NO REACTIVO	TOTAL
1	C.S. BELLAVISTA NANAY	12	4	38	54
2	C.S. SAN JUAN	9	3	32	44
3	C.S. GENARO HERRERA	6	2	20	28
4	P.S. PICURO YACU	9	2	8	19
5	HOSPITAL APOYO IQUITOS	4	2	10	16
6	P.S. PADRE COCHA	3	2	9	14
7	P.S. LOS DELFINES	6	1	6	13
8	C.S. CABALLO COCHA	4	1	4	9
9	C.S. MORONACOCHA	3	1	5	9
10	P.S. NINA RUMI	3	0	5	8
11	P.S. MODELO	0	1	7	8
12	C.S. TUPAC AMARU	3	0	5	8
13	P.S. QUISTOCOCHA	2	2	3	7
14	ESSALUD	2	0	4	6
15	C.S. INDIANA	2	0	3	5
16	C.S. SANTA ROSA DE RAMON CASTILLA	3	1	1	5
17	C.S. 6 DE OCTUBRE	1	0	3	4
18	C.S. AMERICA	0	2	1	3
19	C.S. 9 DE OCTUBRE	0	0	3	3
20	P.S. MASUSA	2	0	0	2
21	P.S. PROGRESO	1	0	1	2
22	P.S. BARRIO FLORIDO	2	0	0	2
23	P.S. CUSHILLOCOCHA	1	0	1	2
24	C.S. MAZAN	0	1	0	1
25	HOSPITAL REGIONAL DE LORETO	1	0	0	1
26	P.S. FERNANDO LORES	1	0	0	1
27	C.S. SAN LORENZO	1	0	0	1
28	P.S. SAN ANTONIO - RIO ITAYA	0	1	0	1
29	C.S. SAN ANTONIO	1	0	0	1
30	C.S. CARDOZO	0	0	1	1
	<b>TOTAL</b>	<b>82</b>	<b>26</b>	<b>170</b>	<b>278</b>

En la S.E. 07 2024 Ingresaron 278 muestras de suero de las diferentes IPRESS de la Región Loreto, estas muestras fueron procesadas en el Laboratorio Referencial Regional Loreto por el método de ELISA IgM para el Diagnostico de Leptospira, posteriormente las Reactivas e Indeterminadas se envía al INS para la confirmación por el Método de Aglutinación (MAT). Las muestras No Reactivas se envía para el control de Calidad (10%).

**MUESTRAS PROCESADAS POR ESTABLECIMIENTO DE SALUD  
DE LA SEMANA EPIDEMIOLÓGICA 07 – 2024  
DIAGNÓSTICO DE LEPTOSPIROSIS POR EL MÉTODO DE ELISA IgM**

<b>Nº</b>	<b>DISTRITO</b>	<b>REACTIVO</b>	<b>INDETERMINADO</b>	<b>NO REACTIVO</b>	<b>TOTAL</b>
1	PUNCHANA	29	8	56	<b>93</b>
2	SAN JUAN BAUTISTA	22	9	57	<b>88</b>
3	JENARO HERRERA	6	2	20	<b>28</b>
4	IQUITOS	11	1	13	<b>25</b>
5	BELEN	2	3	14	<b>19</b>
6	RAMON CASTILLA	5	1	5	<b>11</b>
7	YAVARI	3	1	1	<b>5</b>
8	INDIANA	2	0	3	<b>5</b>
9	BARRANCA	1	0	1	<b>2</b>
10	FERNANDO LORES	1	0	0	<b>1</b>
11	MAZAN	0	1	0	<b>1</b>
	<b>TOTAL</b>	<b>82</b>	<b>26</b>	<b>170</b>	<b>278</b>

En la S.E. 07 2024 Ingresaron 278 muestras de suero de las diferentes IPRESS de la Región Loreto, el Distrito con mas casos REACTIVOS es el Distrito de Punchana San Juan seguido del Distrito de San Juan.

# MUESTRAS PROCESADAS POR ESTABLECIMIENTO DE SALUD REACTIVOS E INDETERMINADOS DE LA S.E. 07 – 2024 DIAGNÓSTICO DE LEPTOSPIRA POR EL MÉTODO DE ELISA IgM

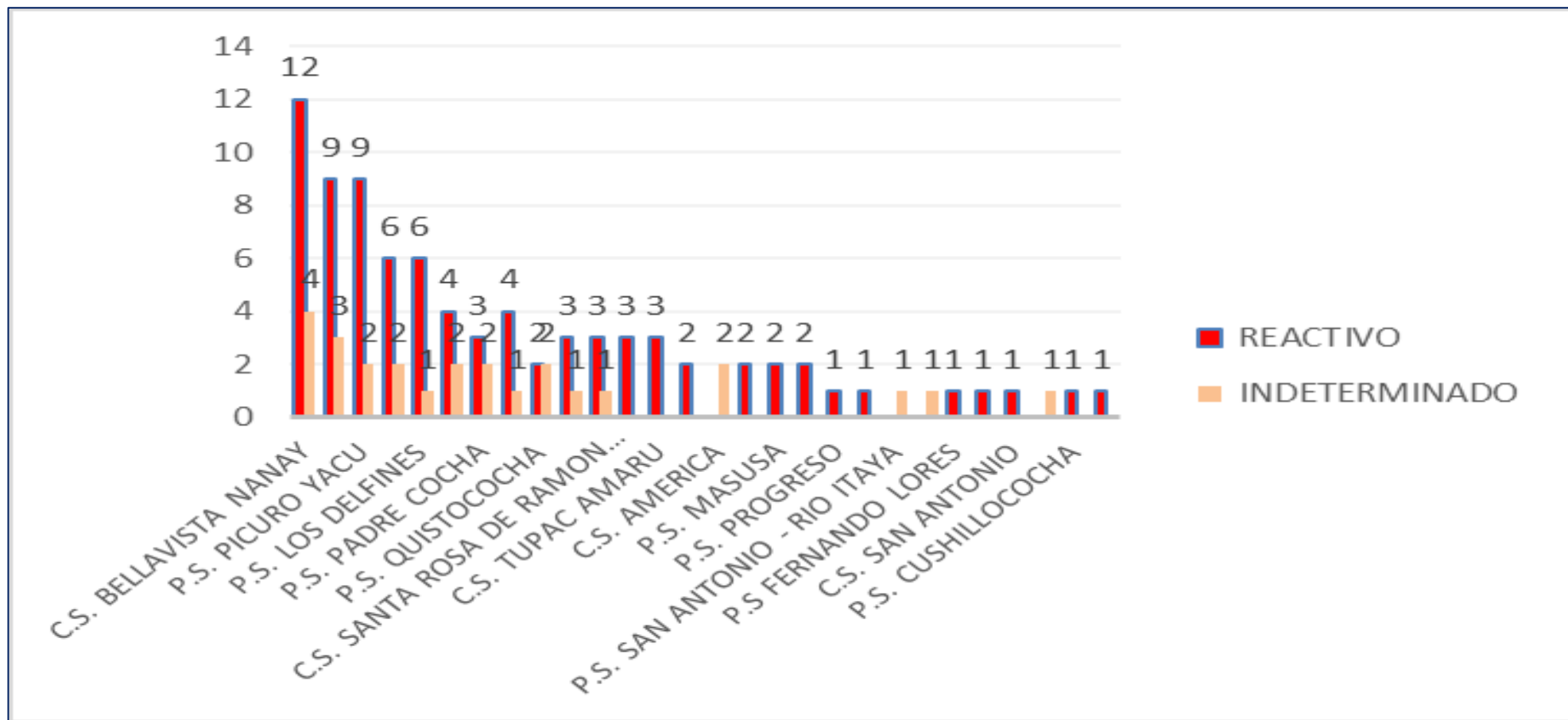

En la S.E. 07 2024 se observa que del total de las muestras ingresadas para el diagnóstico de Elisa IgM de Leptospira, es la IPRESS Bellavista Nanay es la que tienen mayor índice de Reactivos, seguido por las IPRESS Picuro Yacu.

# MUESTRAS PROCESADAS POR ESTABLECIMIENTO DE SALUD

## S.E 01 - 07 – 2024

### DIAGNÓSTICO DE LEPTOSPIROSIS POR EL MÉTODO MAT EN EL INS

Nº	IPRESS	REACTIVO	REACTIVO PROBABLE	NO REACTIVO	TOTAL
1	C.S. BELLAVISTA NANAY	8	42	8	58
2	P.S. NINA RUMI	13	27	6	46
3	C.S. SAN JUAN	10	22	9	41
4	P.S. PICURO YACU	10	24	1	35
5	C.S. MORONACOCHA	7	15	2	24
6	C.S. NAUTA	2	14	5	21
7	C.S. GENARO HERRERA	5	12	2	19
8	C.S. 6 DE OCTUBRE	6	8	4	18
9	P.S. PADRE COCHA	3	9	2	14
10	C.S. INDIANA	7	4	3	14
11	HOSPITAL APOYO IQUITOS	3	9	2	14
12	P.S. RUMOCOCHA	1	7	3	11
13	C.S. SANTA CLARA DE NANAY	4	6	0	10
14	C.S. REQUENA	0	7	0	7
15	P.S. MASUSA	1	2	3	6
16	ESSALUD	1	4	1	6
17	P.S. CUSHILLOCOCHA	3	3	0	6
18	C.S. AMERICA	1	3	1	5
19	P.S. LOS DELFINES	1	3	0	4
20	P.S. 1° DE ENERO	0	2	1	3
21	P.S. MODELO	0	3	0	3
22	P.S. SANTO TOMAS	0	1	1	2
23	C.S. 9 DE OCTUBRE	0	1	1	2
24	C.S. CARDOZO	0	1	1	2
25	POLICLÍNICO PNP	1	0	0	1
26	C.S. TUPAC AMARU	1	0	0	1
27	HOSPITAL REGIONAL DE LORETO	1	0	0	1
28	P.S. BARRIO FLORIDO	0	1	0	1
29	P.S. SOLEDAD DE VILLA BELEN	0	1	0	1
30	LABORATORIO REFERENCIAL	0	1	0	1
31	P.S. PROGRESO	0	1	0	1
32	C.S. EL ESTRECHO	1	0	0	1

REACTIVO	REACTIVO PROBABLE	NO REACTIVO	TOTAL
90	233	56	379



*Gestión de Servicio Social*

**SARAMPION**

# Indicadores de la Vigilancia Conjunta de Sarampión – Rubéola. Perú, para el Periodo Comprendido desde la SE N° 01 - 7 2024

Departamento	DIRIS / DIRESA / GERESA	Casos						Indicadores de vigilancia epidemiológica (1)				Indicadores laboratorio (2)	
		Tasa ajustada de la notificación x 100 000 Hab.	Tasa de notificación nacional x 100 000 Hab.	Total casos notificados de la vigilancia integrada	Sospechosos	Descartados	Confirmados	% de lugares que notifican semanalmente		% de casos con investigación adecuada (ficha completa)		% de muestras que llegan al INS < ó = 5 días	% de resultados reportados < ó = 4 días
								Total unidades notificantes	%	% de casos con investigación adecuada (ficha completa)	% de visita domiciliaria en 48 horas		
AMAZONAS	AMAZONAS	3.42	0.00	0	0	0	0	469	100.00	0.00	0.00	0.00	0.00
ANCASH	ANCASH	3.71	0.25	3	0	3	0	420	100.00	100.00	100.00	66.67	0.00
APURIMAC	APURIMAC	8.82	0.40	1	1	0	0	307	100.00	0.00	100.00	100.00	0.00
APURIMAC	CHANKA	0.00	0.00	0	0	0	0	95	100.00	0.00	0.00	0.00	0.00
AREQUIPA	AREQUIPA	25.63	0.88	14	3	11	0	278	100.00	78.57	100.00	28.57	0.00
AYACUCHO	AYACUCHO	0.00	0.00	0	0	0	0	373	98.66	0.00	0.00	0.00	0.00
CAJAMARCA	CAJAMARCA	5.21	0.00	0	0	0	0	245	95.92	0.00	0.00	0.00	0.00
CAJAMARCA	CHOTA	0.00	0.00	0	0	0	0	256	96.09	0.00	0.00	0.00	0.00
CAJAMARCA	CUTERVO	0.00	0.00	0	0	0	0	184	100.00	0.00	0.00	0.00	0.00
CAJAMARCA	JAEN	10.51	0.28	1	1	0	0	178	100.00	0.00	100.00	0.00	0.00
CALLAO	CALLAO	17.33	1.17	14	0	14	0	81	100.00	100.00	100.00	15.79	0.00
CUSCO	CUSCO	4.22	0.28	4	1	3	0	365	100.00	75.00	100.00	66.67	66.67
HUANCAVELICA	HUANCAVELICA	2.19	0.30	1	1	0	0	416	100.00	0.00	100.00	0.00	0.00
HUANUCO	HUANUCO	5.77	0.13	1	0	1	0	339	100.00	100.00	100.00	100.00	100.00
ICA	ICA	0.00	0.00	0	0	0	0	129	100.00	0.00	0.00	0.00	0.00
JUNIN	JUNIN	10.07	0.64	9	2	7	0	448	100.00	77.78	100.00	63.64	14.29
LA LIBERTAD	LA LIBERTAD	0.34	0.00	0	0	0	0	361	100.00	0.00	0.00	0.00	0.00
LAMBAYEQUE	LAMBAYEQUE	1.63	0.00	0	0	0	0	210	90.48	0.00	0.00	0.00	0.00
LIMA	DIRIS LIMA ESTE	3.82	0.11	2	1	1	0	111	100.00	50.00	100.00	0.00	0.00
LIMA	DIRIS LIMA NORTE	5.17	0.22	7	4	3	0	101	100.00	42.86	100.00	28.57	50.00
LIMA	DIRIS LIMA SUR	11.51	0.68	17	3	12	2	122	100.00	82.35	100.00	23.08	28.57
LIMA	DIRIS LIMACENTRO	3.96	0.25	7	1	6	0	81	100.00	85.71	100.00	37.50	66.67
LIMA	LIMA	0.74	0.00	0	0	0	0	330	100.00	0.00	0.00	0.00	0.00
<b>LORETO</b>	<b>LORETO</b>	<b>7.10</b>	<b>0.19</b>	<b>2</b>	<b>0</b>	<b>2</b>	<b>0</b>	<b>470</b>	<b>100.00</b>	<b>100.00</b>	<b>100.00</b>	<b>50.00</b>	<b>100.00</b>
MADRE DE DIOS	MADRE DE DIOS	7.59	0.51	1	1	0	0	83	100.00	0.00	100.00	0.00	0.00
MOQUEGUA	MOQUEGUA	17.91	1.93	4	4	0	0	71	100.00	0.00	100.00	33.33	0.00
PASCO	PASCO	0.00	0.00	0	0	0	0	274	100.00	0.00	0.00	0.00	0.00
PIURA	LUCIANO CASTILLO	3.99	0.00	0	0	0	0	193	100.00	0.00	0.00	0.00	0.00
PIURA	MORROPON-HUANCA	2.23	0.00	0	0	0	0	140	80.00	0.00	0.00	0.00	0.00
PIURA	PIURA	3.40	0.34	3	2	1	0	75	89.33	33.33	100.00	0.00	0.00
PUNO	PUNO	0.62	0.00	0	0	0	0	226	100.00	0.00	0.00	0.00	0.00
SAN MARTIN	SAN MARTIN	2.30	0.00	0	0	0	0	331	100.00	0.00	0.00	0.00	0.00
TACNA	TACNA	0.00	0.00	0	0	0	0	93	100.00	0.00	0.00	0.00	0.00
TUMBES	TUMBES	19.56	0.75	2	1	1	0	44	100.00	50.00	100.00	0.00	0.00
UCAYALI	UCAYALI	1.16	0.00	0	0	0	0	216	98.15	0.00	0.00	0.00	0.00
<b>TOTAL</b>	<b>PERU</b>	<b>5.81</b>	<b>0.31</b>	<b>105</b>	<b>38</b>	<b>65</b>	<b>2</b>	<b>8115</b>	<b>98.95</b>	<b>63.81</b>	<b>88.57</b>	<b>29.70</b>	<b>30.56</b>

(1) y (2) Mínimo esperado para el indicador: 80%

Fuente: Centro Nacional de Epidemiología, Prevención y Control de Enfermedades-Ministerio de Salud del Perú

Nota: Casos notificados al 22-02-2024 08:51:17



# Indicadores de la Vigilancia Conjunta de Sarampión – Rubéola. GERESA Loreto: SE N° 01 - 7 2024

Indicadores de la Vigilancia Conjunta de Sarampión - Rubéola para el Periodo Comprendido desde la SE N° 01 - 7 2024												
GERESA Loreto												
Código Provincia	Departamento	Provincia	Casos						Indicadores de vigilancia epidemiológica (1)		Indicadores laboratorio (2)	
			Tasa ajustada de la notificación x 100 000 Hab.	Tasa de notificación nacional x 100 000 Hab.	Total casos notificados de la vigilancia integrada	Sospechosos	Descartados	Confirmados	% de casos con investigación adecuada (ficha completa)		% de muestras que llegan al INS < ó = 5 días	% de resultados reportados < ó = 4 días
									% de casos con investigación adecuada (ficha completa)	% de visita domiciliaria n 48 horas		
1602	LORETO	ALTO AMAZONAS	0.00	0	0	0	0	0	0.00	0.00	0.00	0.00
1607	LORETO	TEM DEL MARAÑON	0.00	0	0	0	0	0	0.00	0.00	0.00	0.00
1603	LORETO	LORETO	10.30	0	0	0	0	0	0.00	0.00	0.00	0.00
1604	LORETO	L RAMON CASTILLA	12.55	0	0	0	0	0	0.00	0.00	0.00	0.00
1601	LORETO	MAYNAS	10.91	0.37	2	0	2	0	100.00	100.00	50.00	100.00
1608	LORETO	PUTUMAYO	0.00	0	0	0	0	0	0.00	0.00	0.00	0.00
1605	LORETO	REQUENA	0.00	0	0	0	0	0	0.00	0.00	0.00	0.00
1606	LORETO	UCAYALI	0.00	0	0	0	0	0	0.00	0.00	0.00	0.00

(1) y (2) Mínimo esperado para el indicador: 80%

Fuente: Centro Nacional de Epidemiología, Prevención y Control de Enfermedades-Ministerio de Salud del Perú

Nota: Casos notificados al 22-02-2024 08:26:19



*Gestión de Servicio Social*

**OFIDISMO**

# Casos de Ofidismo según distritos, Región Loreto, (SE 01-07. 2024)

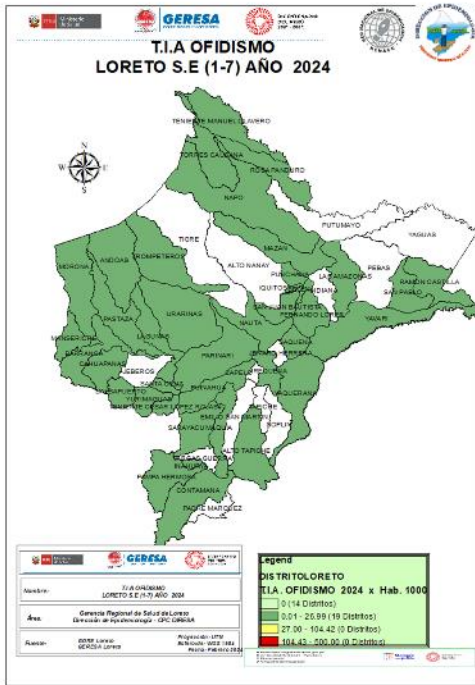

N°	DISTRITOS	SEMANAS EPIDEMIOLÓGICAS 2024							TOTAL	%	% ACUMULADO
		1	2	3	4	5	6	7			
1	SAN JUAN BAUTISTA	1		2	1	2	2	2	10	9.9	9.9
2	RAMON CASTILLA			2	1			3	8	7.9	17.8
3	FERNANDO LORES	2	1		1	2		1	7	6.9	24.8
4	ANDOAS		1	2		2			5	5.0	29.7
5	MANSERICHE			2	2	1			5	5.0	34.7
6	BARRANCA	1		2				1	4	4.0	38.6
7	PUNCHANA	2		2					4	4.0	42.6
8	BELEN			1				2	4	4.0	46.5
9	TROMPETEROS	1		2		1			4	4.0	50.5
10	MAZAN		1	2	1				4	4.0	54.5
11	SAN PABLO	1	1		1				3	3.0	57.4
12	PASTAZA	1			2				3	3.0	60.4
13	MORONA				1	2			3	3.0	63.4
14	TTE. CESAR LOPEZ ROJAS		1		1	1			3	3.0	66.3
15	NAPO			1				2	3	3.0	69.3
16	LAGUNAS			1		1			2	2.0	71.3
17	BALSAPUERTO	1			1				2	2.0	73.3
18	LAS AMAZONAS							2	2	2.0	75.2
19	YAVARI			1				1	2	2.0	77.2

N°	DISTRITOS	SEMANAS EPIDEMIOLÓGICAS 2024							TOTAL	%	% ACUMULADO
		1	2	3	4	5	6	7			
20	SANTA CRUZ			2					2	2.0	79.2
21	PUINAHUA			1				1	2	2.0	81.2
22	REQUENA	2							2	2.0	83.2
23	SAQUENA			1					1	1.0	84.2
24	TORRES CAUSANA	1							1	1.0	85.1
25	CONTAMANA	1							1	1.0	86.1
26	ALTO TAPICHE		1						1	1.0	87.1
27	URARINAS						1		1	1.0	88.1
28	IQUITOS							1	1	1.0	89.1
29	SARAYACU			1					1	1.0	90.1
30	ROSA PANDURO					1			1	1.0	91.1
31	TTE. MANUEL CLAVERO			1					1	1.0	92.1
32	CAHUAPANAS					1			1	1.0	93.1
33	INAHUAYA		1						1	1.0	94.1
34	MAQUIA			1					1	1.0	95.0
35	YAQUERANA			1					1	1.0	96.0
36	NAUTA							1	1	1.0	97.0
37	YURIMAGUAS	1							1	1.0	98.0
38	PAMPA HERMOSA							1	1	1.0	99.0
39	PARINARI			1					1	1.0	100.0
<b>TOTAL</b>		<b>15</b>	<b>7</b>	<b>29</b>	<b>12</b>	<b>14</b>	<b>15</b>	<b>9</b>	<b>101</b>	<b>100.0</b>	

Hasta la S.E 7-2024, 39 distritos han reportados 101 casos de ofidismo, el **54.5%** de los casos se concentran en 10 distritos, entre los tres primeros se encuentra el distrito de San Juan con el 9.9%. **Defunciones:** En la SE4-2024 se reportó una defunción en el distrito de Trompeteros.

En el mismo periodo del 2023 se reportaron 97 accidentes ofídicos, 4 casos menos que en el año 2024, no se reportaron fallecidos.



*Gestión de Servicio Social*

**IRAS**

# Infecciones Respiratorias Agudas No Neumonías en menores de 5 años, Región Loreto. (1-52 - 2023) y (S.E 01-07 - 2024).

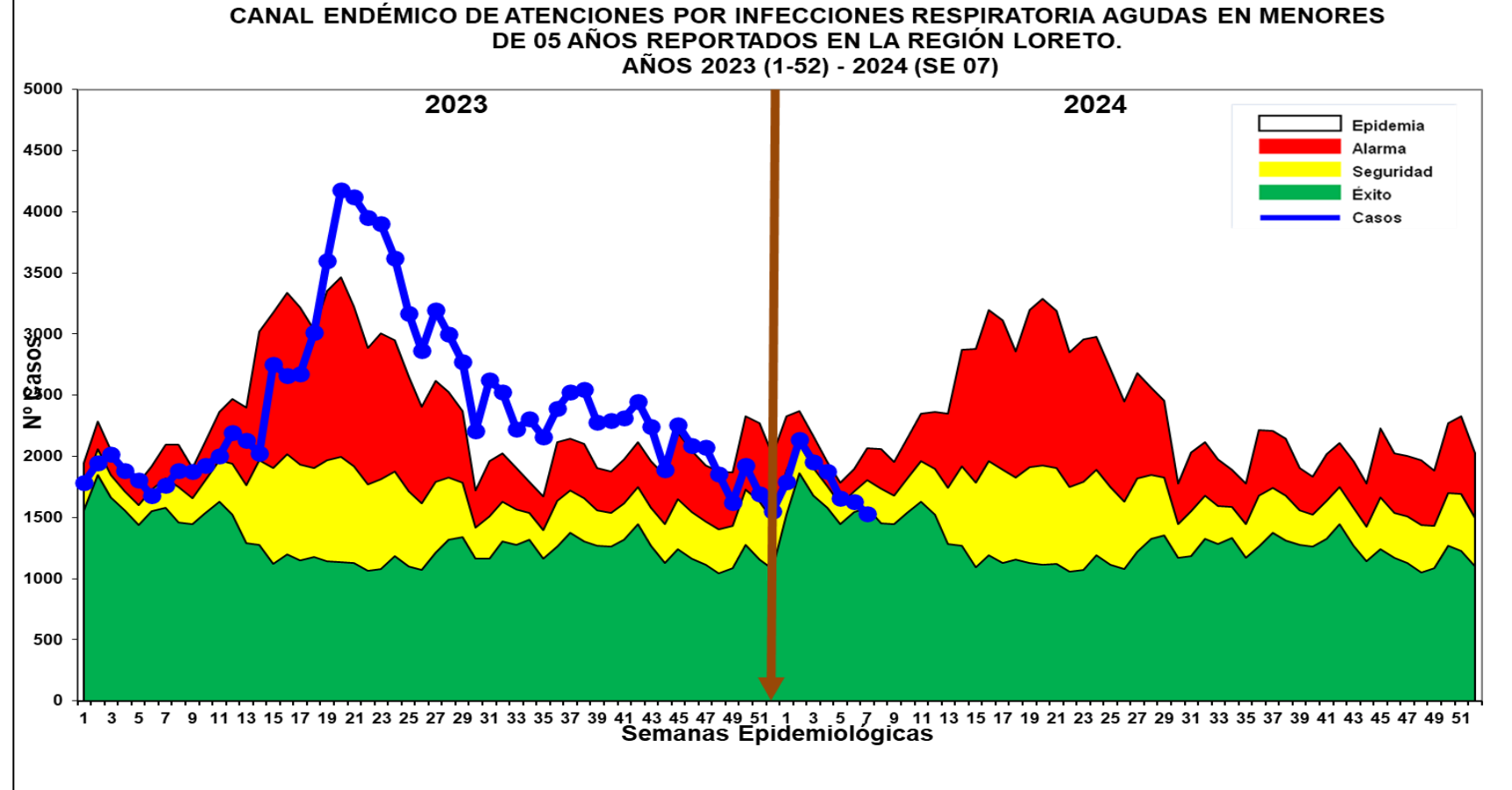
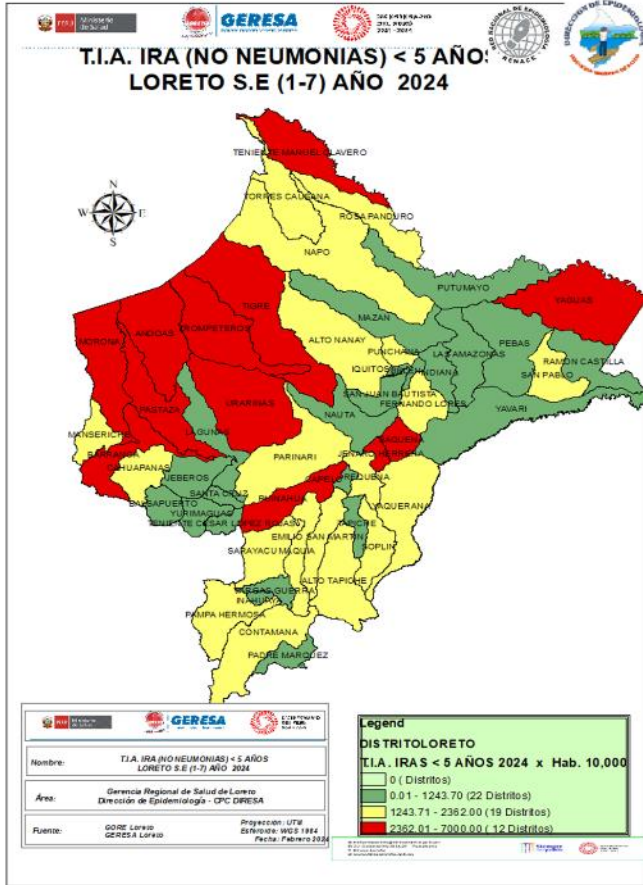

Fuente: Base de datos del Noti Web de la Dirección de Epidemiología- GERESA Loreto

Hasta la S.E 07- 2024, se han reportado 12,564 episodios de IRA no neumonías en niños < 5 años: 756 (6.0%) en niños menores de 2 meses; 3,737 (29.7%) en niños de 2 a 11 meses, 8,071 (64.3%) en niños de 1 a 4 años. Según el Canal Endémico, en el año 2023 los casos de IRAS-No Neumonía se han ubicado en su mayoría en zona de alarma y epidemia, En el 2024 la curva de casos se ubica entre las zonas de **Alarma y Seguridad**. El mapa de riesgo ubica a 12 distritos en alto riesgo y 41 distritos en mediano y bajo riesgo.

# Neumonías en menores de 5 años, Región Loreto, (1-52 - 2023) y (S.E 01-07-2024).

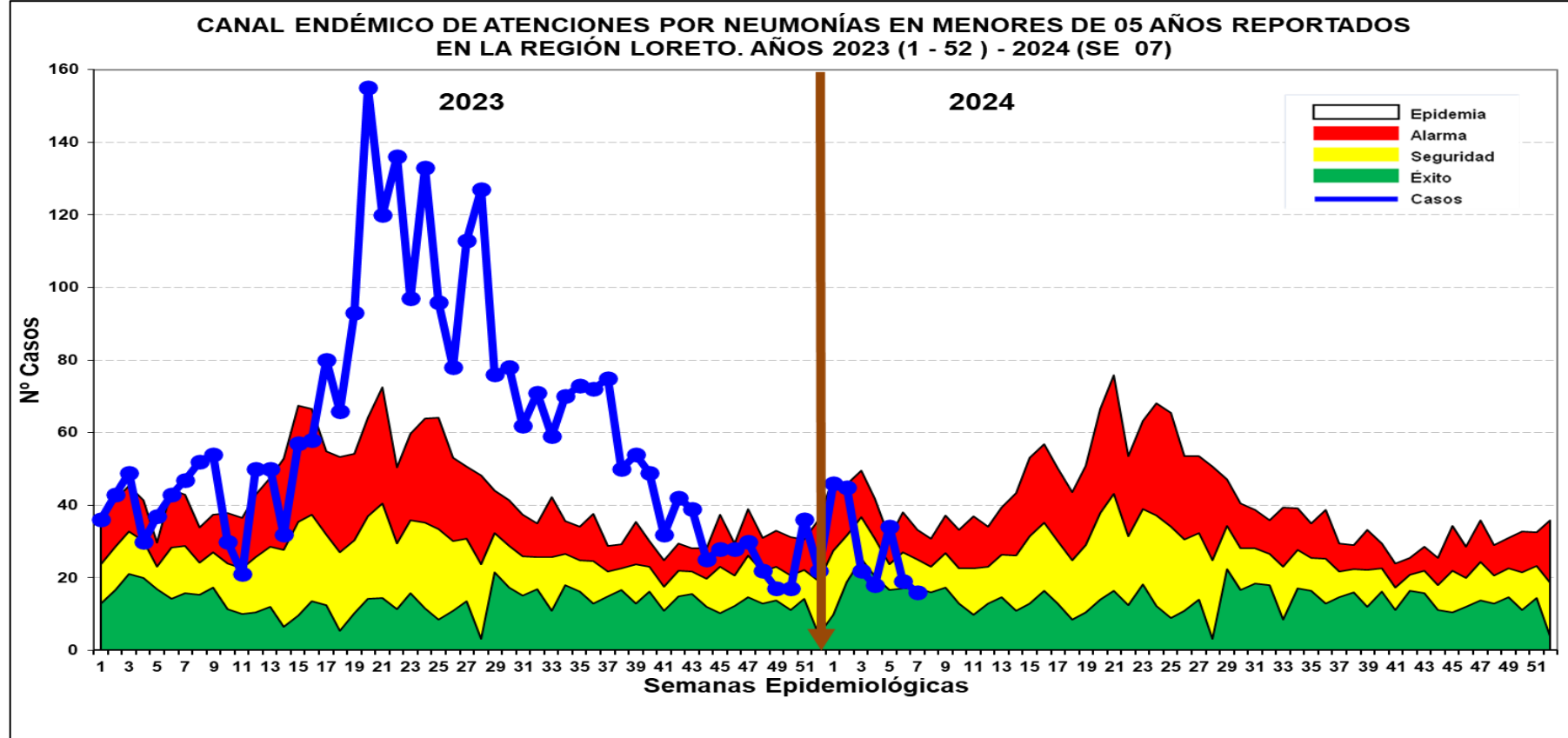
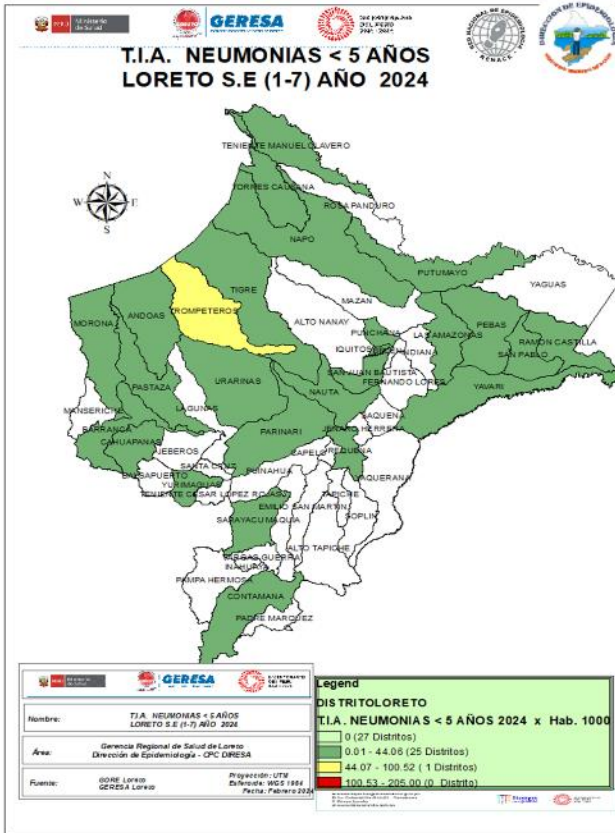

Fuente: Base de datos del Noti Web de la Dirección de Epidemiología- GERESA Loreto

En la S.E 07-2024, se han registrado 200 episodios total de Neumonía; 177 (88.5%) son episodios de Neumonía y 23 (11.5%) son episodios de Neumonía Grave. Según el Canal Endémico, durante el año 2023 los casos de Neumonía se ubicaron en la mayoría de las semanas en zona de Alarma y de Epidemia. Hasta la SE07-2024 los casos se mantienen oscilantes entre las zonas de seguridad y éxito. Según el mapa de riesgo 25 distritos se ubican en distritos de bajo riesgo y 01 en mediano riesgo.

**Defunciones:** Hasta la SE07-2024 no se reportaron defunciones.

# SOB-ASMA en menores de 5 años, Región Loreto (1-52-2023) y (S.E 07-2024).

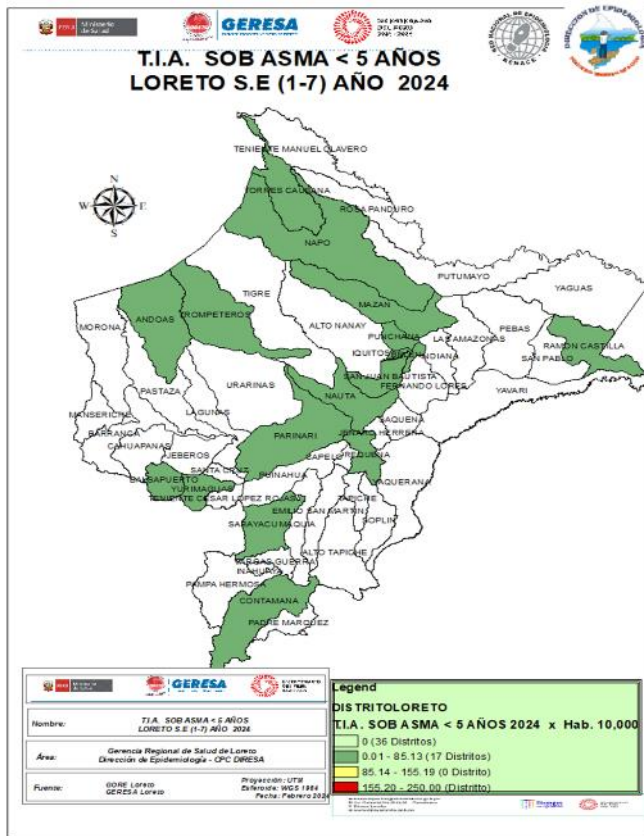

Fuente: Base de datos del Noti Web de la Dirección de Epidemiología- GERESA Loreto

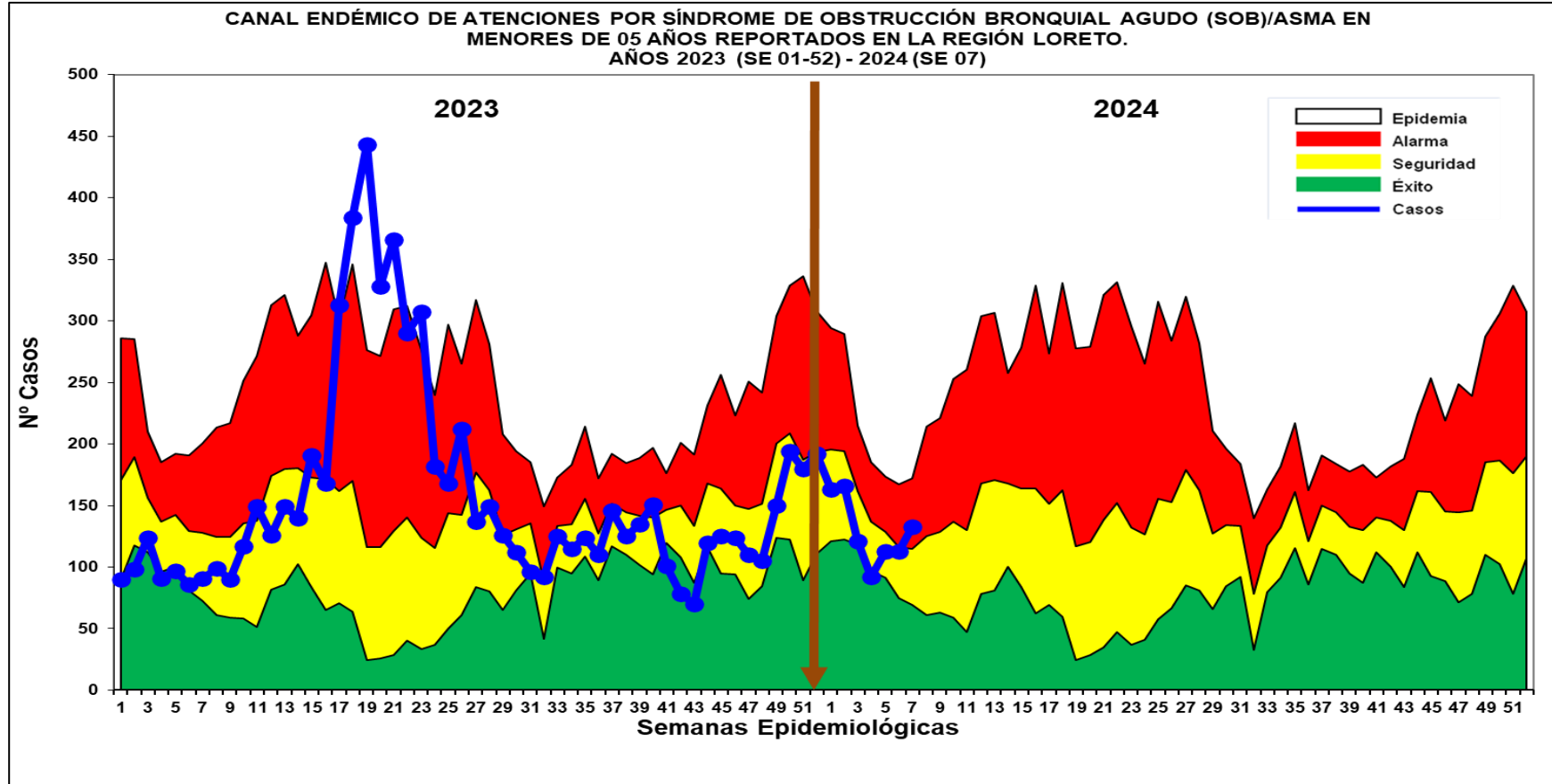

Hasta la SE07-2024, se han notificado 901 casos de Síndrome de Obstrucción Bronquial/ASMA en menores de 5 años; 188 (21.4%) episodios en niños menores de 2 años y 713 (78.6%) en niños de 2 a 4 años: En el año 2023 la mayoría de las semanas se ubicaron en zona de seguridad y alarma, mientras entre las SE17 a la SE22 se ubicaron en zona epidémica. Hasta la SE07-2024 la curva de casos de SOB /Asma se ubican en **Zona de Seguridad**. Según el mapa de riesgo 17 distritos son de bajo riesgo.



*Gestión de Servicio Social*

**EDAS**



# Enfermedades Diarrelcas Agudas Acuosa, Región Loreto, (SE 1-52-2023) y (S.E 01-07 - 2024)

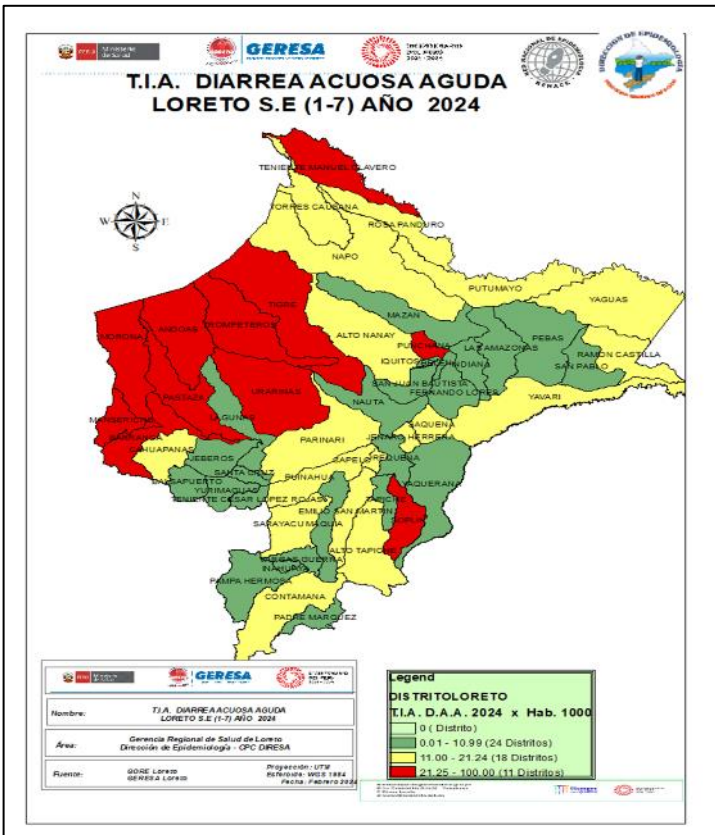

Fuente: Base de datos del Noti Web de la Dirección de Epidemiología- GERESA Loreto

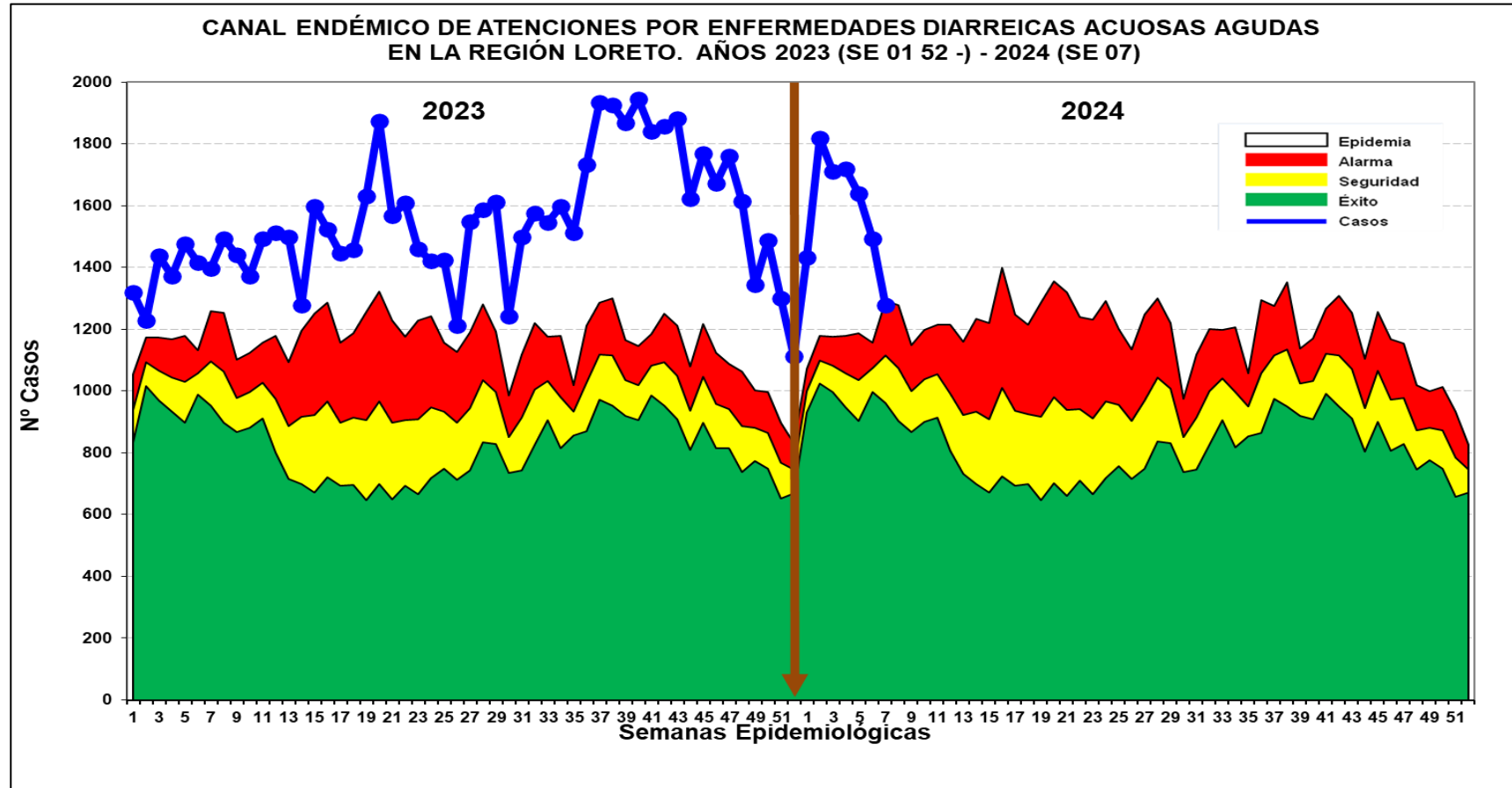

Hasta la SE-07-2024 se reportaron 11,093 atenciones por EDA's Acuosa en la región Loreto: 1,144 (10.3%) atenciones en menores de 01 año, 3,647 (32.8%) atenciones de 01 a 04 años y 6,302 (56.9%) atenciones de 05 a más años. Hasta la SE 7-2024 los casos de EDA Acuosa se ubica en **Zona de Epidemia**, observándose un descenso en las cinco últimas semanas. Se reporta 5 fallecidos de EDA Acuosa 02 procedentes del distrito de Las Amazonas, 02 en el distrito de Andoas y 1 en el distrito de Lagunas.

# Enfermedades Diarrelcas Disentéricas, Región Loreto, (SE 1-52- 2023) y (S.E 01- 07-2024)

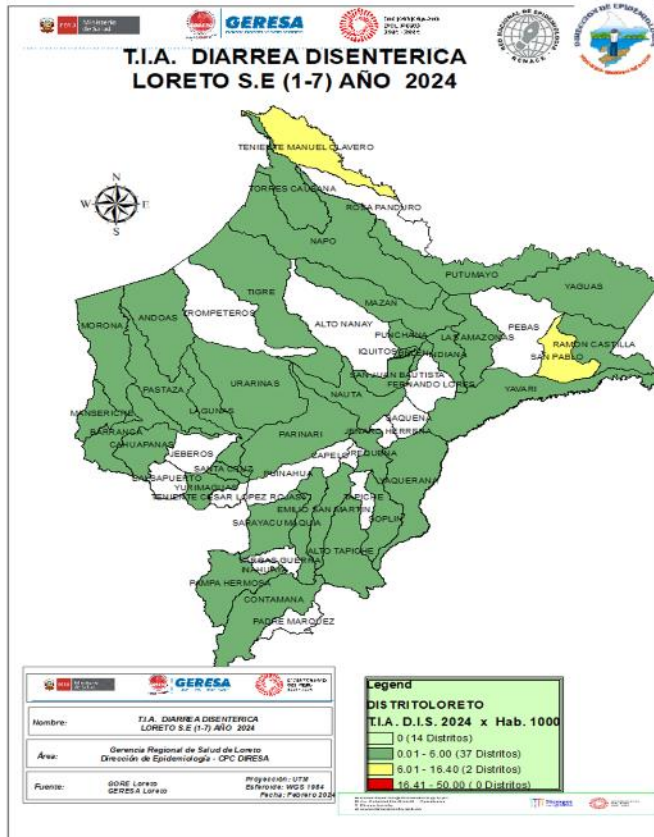

Fuente: Base de datos del Noti Web de la Dirección de Epidemiología- GERESA Loreto

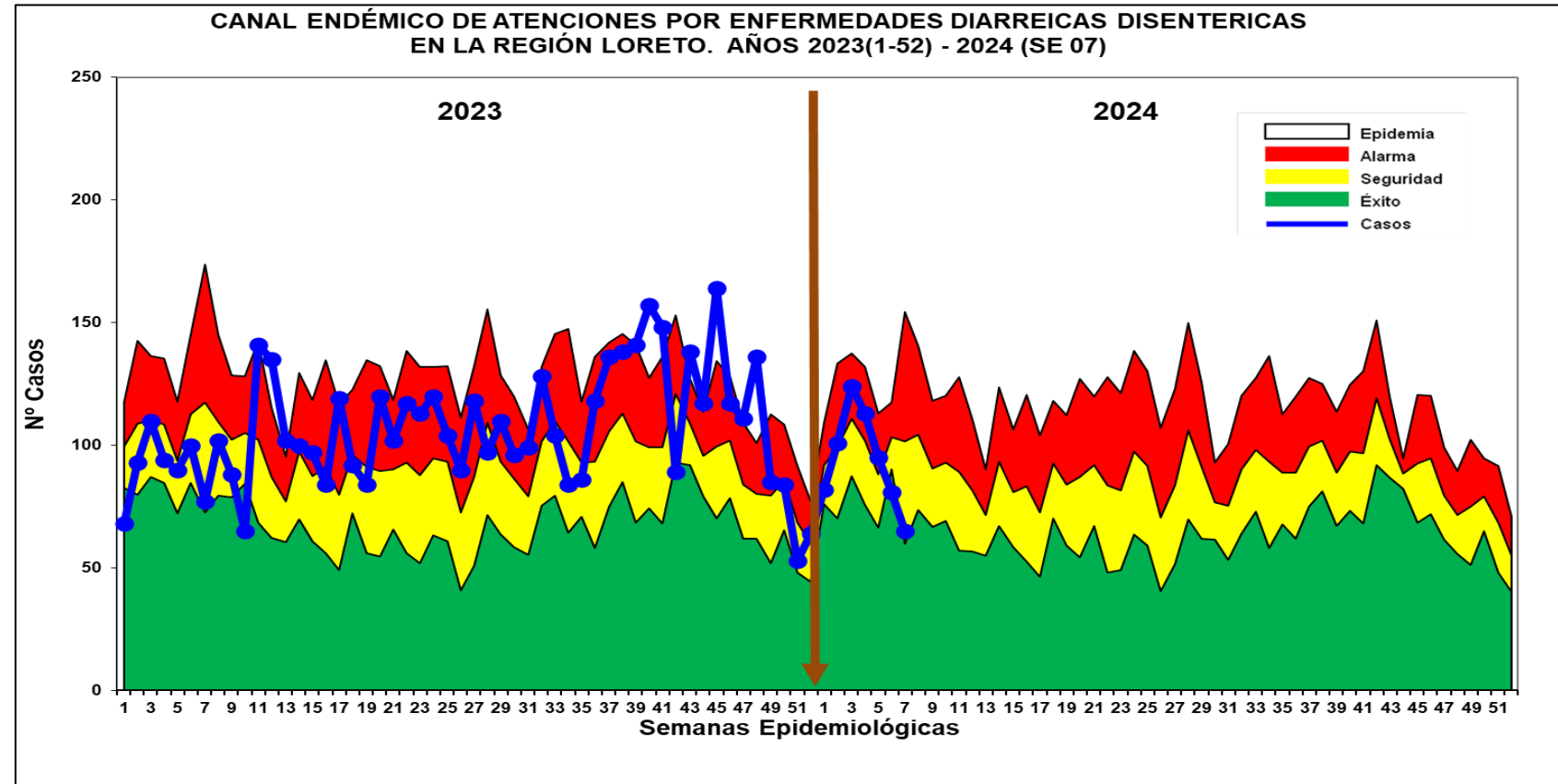

- En la SE7-2024, se han notificado 661 atenciones por Diarrea Disentérica, de los cuales 77 (11.6%) atenciones corresponde a <1 año, 218 (32.9%) atenciones de 1 a 4 años y 366 (44.5%) atenciones de 5 a más años. Según el Canal Endémico, en el año 2023, los casos se ubicaron principalmente en Zona Alarma y Seguridad; Hasta la SE 07-2024, los casos en las tres primeras semanas se ubicaron en zona de alarma, luego las 4 ultimas semanas desciende hasta ubicarse en zona de éxito.
- Según el mapa de riesgo 37 distritos se encuentran como distritos de bajo riesgo y 2 en mediano riesgo. No se reporta fallecidos por este daño.



**GERESA**  
GERENCIA REGIONAL  
DE SALUD LORETO



# Enfermedades de vigilancia epidemiológica especial



*Gestión de Servicio Social*

# TUBERCULOSIS

# Casos de Tuberculosis, Región Loreto, Año 2024 (S.E 1 – S.E 7)

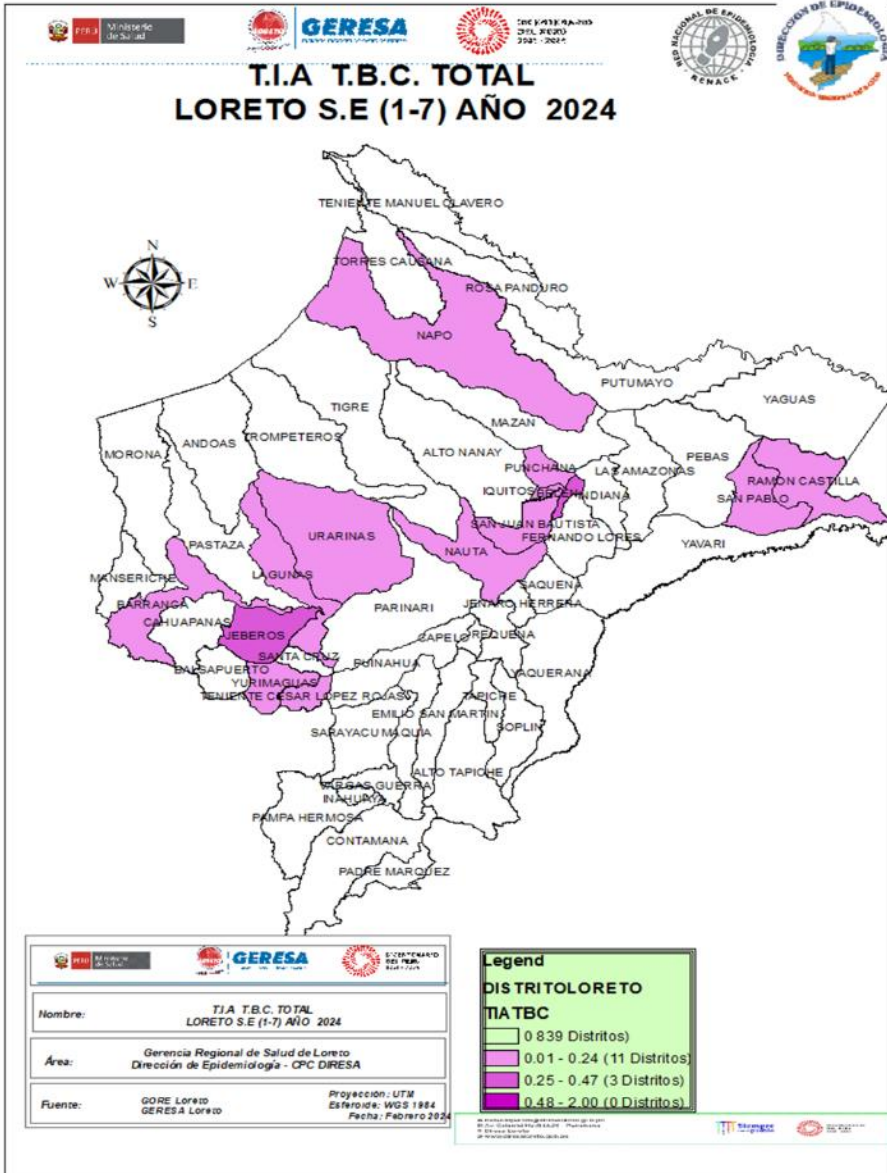

Nº	DISTRITO	TBC PULMONAR C/CONF. BACTERIOL	TBC PULMONAR S/CONF. BACTERIOL	TUBERCULOSIS EXTRAPULMONAR	TOTAL	%
1	BELEN	10	8		18	25.7
2	SAN JUAN BAUTISTA	4	12		16	22.9
3	YURIMAGUAS	7	2	2	11	15.7
4	PUNCHANA	6	1		7	10.0
5	IQUITOS	3	1		4	5.7
6	NAUTA	3	1		4	5.7
7	JEBEROS	2			2	2.9
8	LAGUNAS	2			2	2.9
9	TTE. CESAR LOPEZ ROJAS	1			1	1.4
10	NAPO	1			1	1.4
11	URARINAS			1	1	1.4
12	BARRANCA	1			1	1.4
13	RAMON CASTILLA	1			1	1.4
14	SAN PABLO		1		1	1.4
<b>TOTAL</b>		<b>41</b>	<b>26</b>	<b>3</b>	<b>70</b>	<b>100.0</b>

Hasta la SE 07 del año 2024, 14 distritos han notificado casos de TBC, siendo el distrito de mayor proporción, el distrito de Belén (25.7%), San Juan Bautista (22.9%) , Yurimaguas (15.7%). El mayor número de casos confirmado corresponde a TBC con confirmación bacteriológica (41).



*Gestión de Servicio Social*

**VIH**(virus de la  
inmunodeficiencia  
humana)  
**SÍFILIS CONGÉNITA**  
**SÍFILIS MATERNA**

## Número de casos de infección por VIH notificados, por Provincias. 2014-2024\* Región Loreto

PROVINCIAS	2014	2015	2016	2017	2018	2019	2020	2021	2022	2023	2024	Total
MAYNAS	308	354	347	346	392	504	227	379	391	377	17	3642
ALTO AMAZONAS	89	17	59	67	69	80	67	97	99	109	7	760
LORETO	38	37	30	45	50	63	34	55	67	58	4	481
DATEM DEL MARAÑÓN	2	39	7	4	1	51	15	31	48	55	9	262
UCAYALI	7	24	38	35	19	32	23	19	35	26	0	258
MARISCAL RAMON CASTILLA	4	12	18	20	24	35	11	15	31	35	1	206
REQUENA	7	16	9	14	11	14	14	29	34	42	3	193
PUTUMAYO	0	0	0	3	1	2	0	1	6	5	1	19
<b>TOTAL</b>	<b>455</b>	<b>499</b>	<b>508</b>	<b>534</b>	<b>567</b>	<b>781</b>	<b>391</b>	<b>626</b>	<b>711</b>	<b>707</b>	<b>42</b>	<b>5821</b>

Fuente: Centro Nacional de Epidemiología, Prevención y Control de Enfermedades-Ministerio de Salud del Perú

# Número de casos de casos notificados de Sífilis Congénita, por Provincias. Región Loreto.2014 - 2024

PROVINCIAS	2014	2015	2016	2017	2018	2019	2020	2021	2022	2023	2024	Total
MAYNAS	4	5	1	12	9	6	1	2	1	1	0	42
ALTO AMAZONAS	3	2	3	2	3	1	0	1	17	5	0	37
DATEM DEL MARAÑÓN	0	0	0	2	0	0	0	0	3	0	0	5
LORETO	0	0	0	0	2	2	0	0	0	0	0	4
UCAYALI	3	0	0	0	0	0	0	0	0	1	0	4
REQUENA	0	0	0	0	2	1	0	0	0	0	0	3
MARISCAL RAMON CASTILLA	0	0	0	0	1	1	0	0	0	0	0	2
PUTUMAYO	0	0	0	0	0	1	0	0	0	0	0	1
<b>TOTAL</b>	<b>10</b>	<b>7</b>	<b>4</b>	<b>16</b>	<b>17</b>	<b>12</b>	<b>1</b>	<b>3</b>	<b>21</b>	<b>7</b>	<b>0</b>	<b>98</b>

Fuente: Centro Nacional de Epidemiología, Prevención y Control de Enfermedades-Ministerio de Salud del Perú



# Número de casos de casos notificados de Sífilis Materna, por Provincias. Región Loreto. 2014 - 2024

PROVINCIAS	2014	2015	2016	2017	2018	2019	2020	2021	2022	2023	2024	Total
MAYNAS	1	2	3	4	2	2	0	0	2	0	0	16
ALTO AMAZONAS	1	0	1	0	1	1	0	0	0	0	0	4
UCAYALI	1	1	0	0	0	1	0	0	0	0	0	3
DATEM DEL MARAÑÓN	0	0	0	0	0	0	0	0	0	3	0	3
REQUENA	0	0	0	1	0	1	0	1	0	0	0	3
LORETO	1	0	0	0	0	0	0	0	0	2	0	3
DATEM DEL MARAÑÓN	0	1	0	0	0	0	0	0	0	0	0	1
MARISCAL RAMON CASTILLA	0	0	0	0	0	1	0	0	0	0	0	1
PUTUMAYO	0	0	0	0	0	0	0	0	0	1	0	1
<b>TOTAL</b>	<b>4</b>	<b>4</b>	<b>4</b>	<b>5</b>	<b>3</b>	<b>6</b>	<b>0</b>	<b>1</b>	<b>2</b>	<b>6</b>	<b>0</b>	<b>35</b>

Fuente: Centro Nacional de Epidemiología, Prevención y Control de Enfermedades-Ministerio de Salud del Perú



# MUERTE MATERNAS

*Gestión de Servicio Social*

# Número de Muertes Maternas **Directas, Indirectas e Incidentales** según semanas epidemiológicas, PROCEDENTES de la región Loreto. 2023 (S.E 1- S.E52)- 2024 (S.E 1- S.E 7).

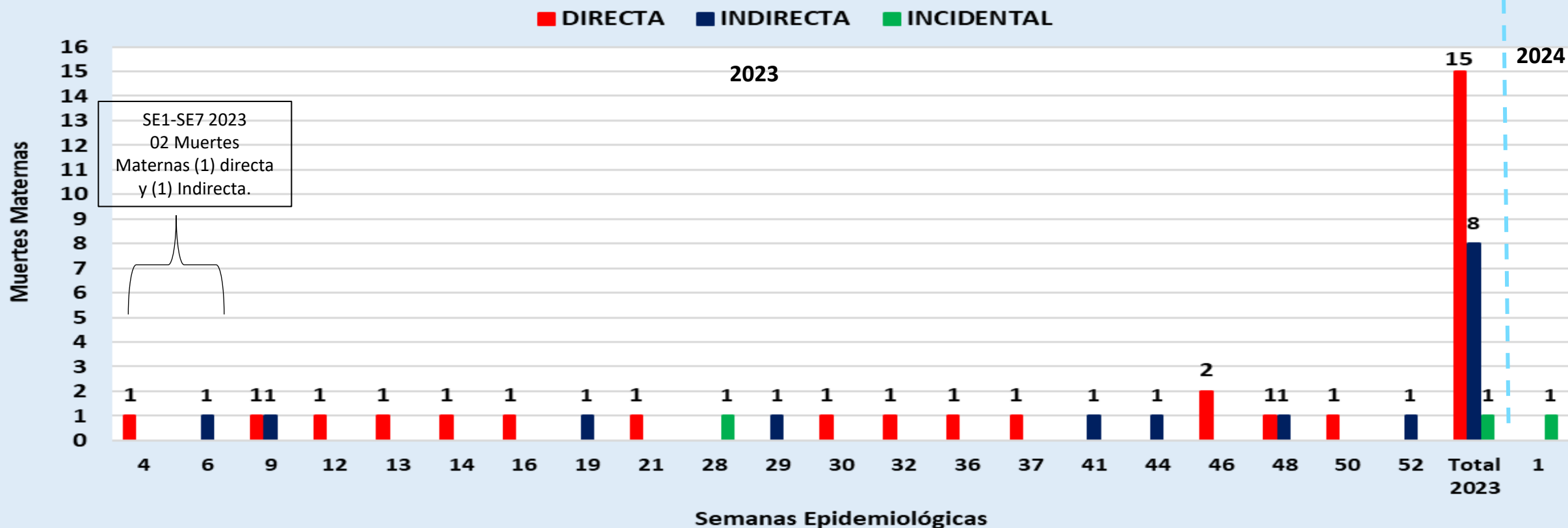

Fuente: Dirección de Epidemiología. GERESA Loreto.

En el 2023 se notificaron 24 muertes maternas: Directas(15), Indirectas (8) e Incidentales (1); Entre las SE1-SE7 - 2024, se notificaron 01 muerte materna incidental, a diferencia del año 2023 en el mismo periodo entre las SE1-SE7 se notificaron 02 muertes maternas: 01 Directa en la SE4 (1) y 01 indirecta en la SE6.

# Número de Muertes Maternas( **Directas, Indirectas e incidentales**) según Provincias y distritos de PROCEDENCIA. Región Loreto (S.E 1-S.E 52 - 2023) y (S.E 1-S.E 7- 2024)

N°	PROVINCIAS	DISTRITOS	MUERTE MATERNA 2023			TOTAL DISTRITOS 2023	TOTAL PROVINCIAS 2023	DISTRITOS 2024	MUERTE MATERNA 2024			TOTAL DISTRITOS 2024	TOTAL PROVINCIAS 2024
			DIRECTA	INDIRECTA	INCIDENTAL				DIRECTA	INDIRECTA	INCIDENTAL		
1	MAYNAS	SAN JUAN	1			1	6					0	
2		BELEN		2		2							
3		FERNANDO LORES	1	1		2							
4		TORRES CAUSANA	0		1	1							
5	ALTO AMAZONAS	BALSAPUERTO	1			1	2						
6		JEBEROS	1			1							
7	DATEM DEL MARAÑÓN	ANDOAS	0	1		1	4					1	
8		MORONA	1			1		MORONA			1		1
9		MANSERICHE	1			1							
10		PASTAZA	1			1							
11	LORETO	NAUTA	1	2		3	3						
12	UCAYALI	SARAYACU	1	1		2	2						
13	REQUENA	EMILIO SAN MARTÍN	1			1	4					0	
		REQUENA	1			1							
14		CAPELO	1			1							
15		MAQUÍA	1			1							
16	MARISCAL RAMÓN CASTILLA	RAMÓN CASTILLA	2			2	3					0	
17		SAN PABLO*	0	1		1							
<b>TOTAL</b>			<b>15</b>	<b>8</b>	<b>1</b>	<b>24</b>	<b>24</b>		<b>0</b>	<b>0</b>	<b>1</b>	<b>1</b>	<b>1</b>

Entre las S.E 1-S.E 52-2023, se han notificado 24 muertes maternas (15 Directas, 8 Indirectas y 1 Incidental), siendo las provincias de Maynas (6), Datem del Marañón (4) y Requena (4) con mayor número de muertes; Entre las S.E 1- S.E 7- 2024, se reportaron 01 muerte materna Incidenta (Mordedura de serpiente) procedente del distrito de Morona, provincia del Datem del Marañón. Para fines de cálculos de Tasas y Razones de Muertes Maternas se consideran solo las muertes maternas Directas e Indirectas.



*Gestión de Servicio Social*

# MUERTE FETAL Y NEONATAL

# Número de Muertes Fetales y Neonatales Según Causas Básicas de Fallecimiento. GERESA Loreto S.E 1- S.E 7- 2024\*

N°	CAUSAS BÁSICAS	TIPO DE MUERTE	
		FETAL	NEONATAL
1	P28.5 - Insuficiencia respiratoria del recién nacido		6
2	P00.0 - Feto y recién nacido afectados por trastornos hipertensivos de la madre	2	1
3	P07.3 - Otros recién nacidos prematuro		3
4	P20.9 - Hipoxia intrauterina no especificada	3	
5	P01.1 - Feto y recién nacido afectados por ruptura prematura de las membranas	1	1
6	P20.0 - Hipoxia intrauterina notada por primera vez antes del inicio del trabajo de parto	2	
7	P00.9 - Feto y recién nacido afectados por afección materna no especificada		1
8	P01.2 - Feto y recién nacido afectados por oligohidramnios	1	
9	P02.6 - Feto y recién nacido afectados por otras complicaciones del cordón umbilical y las no especi	1	
10	P07.0 - Peso extremadamente bajo al nacer		1
11	P07.2 - Inmadurez extrema		1
12	P21 - Asfixia del nacimiento		1
13	P21.9 - Asfixia del nacimiento no especificada	1	
14	P22.9 - Dificultad respiratoria del recién nacido no especificada		1
15	P36.1 - Sepsis del recién nacido debida a otros estreptococos y a los no especificados		1
16	P36.8 - Sepsis del recién nacido debida a otras bacterias		1
17	P36.9 - Sepsis bacteriana del recién nacido no especificada		1
18	P61.2 - Anemia de la prematuridad		1
19	P95 - Muerte fetal de causa no especificada	1	
	<b>TOTAL</b>	<b>12</b>	<b>20</b>

Fuente: Dirección de Epidemiología GERESA Loreto

Hasta la SE 07 del año 2024, se reportaron 12 muertes fetales y 20 muertes neonatales. La principal causa de la muerte fetales es la hipoxia intrauterina no especificada, mientras la principal causa básica de la muerte neonatal fue la insuficiencia respiratoria del recién nacido.



*Gestión de Servicio Social*

# VIOLENCIA FAMILIAR

# NÚMERO NOTIFICADOS DE EVENTOS DE VIOLENCIA FAMILIAR COMPARATIVO POR MESES 2023 Y 2024\*. REGIÓN LORETO.

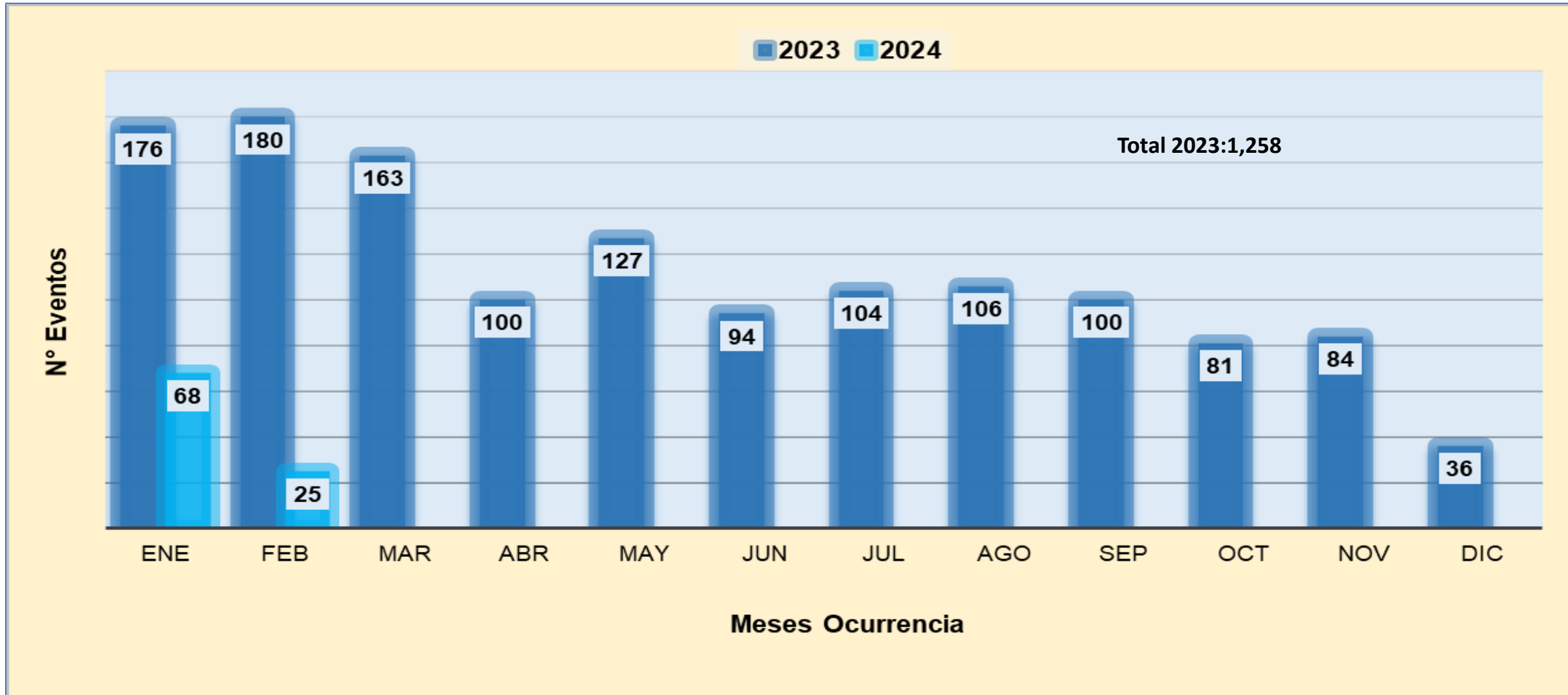



# NÚMERO NOTIFICADOS DE CASOS DE VIOLENCIA FAMILIAR, SEGÚN TIPO DE VIOLENCIA. REGIÓN LORETO. 2024\*

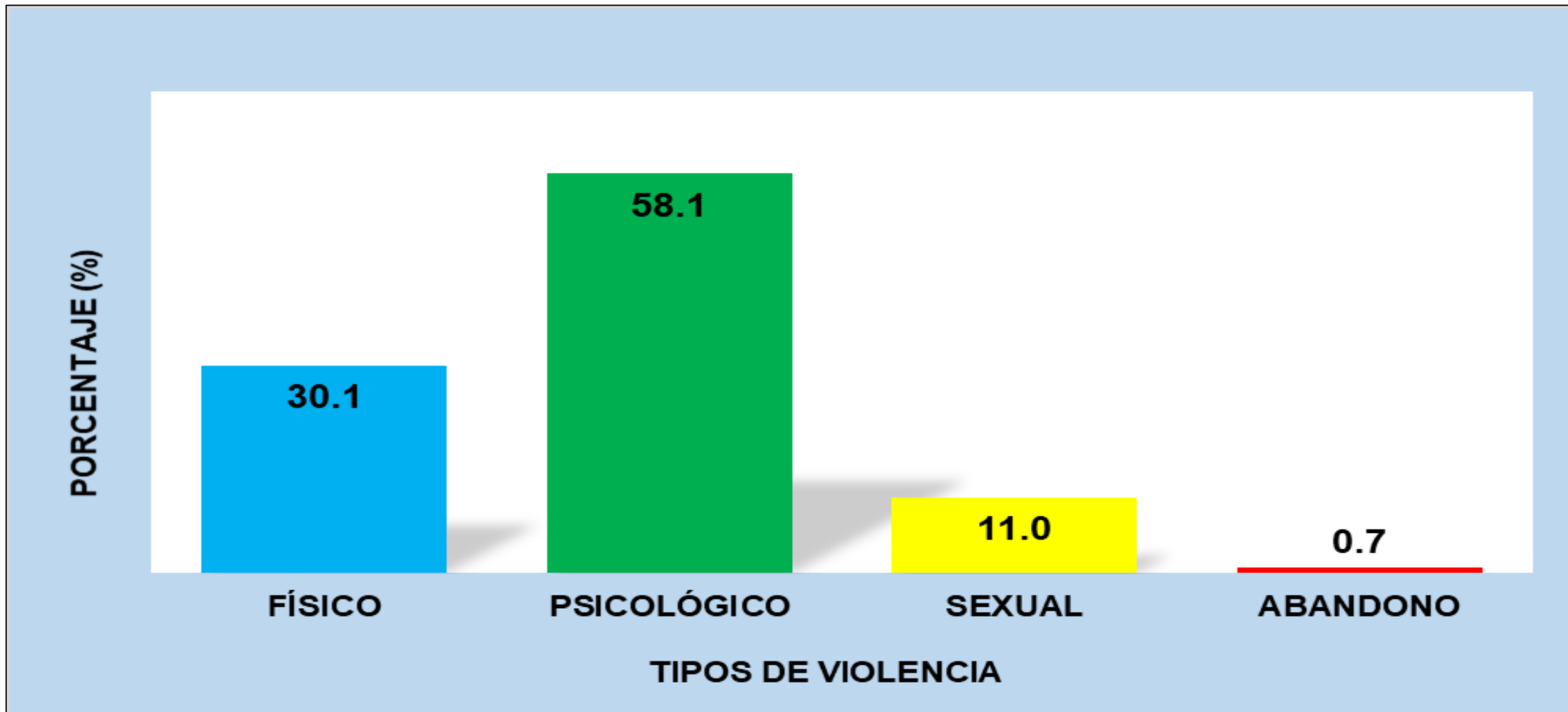

# NÚMERO NOTIFICADOS DE CASOS DE VIOLENCIA FAMILIAR, SEGÚN DATOS DEL AGREDIDO (A) Y DEL AGRESOR (A). REGIÓN LORETO 2024\*

## DATOS DEL AGREDIDO (A)

ESTADO CIVIL	SEXO		TOTAL
	FEMENINO	MASCULINO	
SOLTERO(a)	32	11	43
CONVIVIENTE	34	1	35
EX-CONVIVIENTE	6		6
CASADO(a)	4		4
SEPARADO(a)	4		4
EX-CONYUGUE	1		1
<b>TOTAL</b>	<b>81</b>	<b>12</b>	<b>93</b>

GRADO DE INSTRUCCIÓN	SEXO		TOTAL
	FEMENINO	MASCULINO	
SECUNDARIA INCOMPLETA	19	6	25
SECUNDARIA COMPLETA	22	2	24
PRIMARIA INCOMPLETA	18	2	20
PRIMARIA COMPLETA	9		9
SUPERIOR INCOMPLETA	7		7
SUPERIOR COMPLETA	5		5
ILETRADA	1	2	3
<b>TOTAL</b>	<b>81</b>	<b>12</b>	<b>93</b>

## DATOS DEL AGRESOR (A)

VÍNCULO DEL AGRESO CON EL AGREDIDO (A)	FEMENINO	MASCULINO	TOTAL
CONVIVIENTE	34		34
OTRO	17	8	25
EX-CONVIVIENTE	13		13
PADRE	3	2	5
EX-CONYUGUE	5		5
HIJO(a)	3	1	4
ESPOSO(a)	4		4
MADRE	2	1	3
<b>TOTAL</b>	<b>81</b>	<b>12</b>	<b>93</b>

GRADO DE INSTRUCCIÓN	FEMENINO	MASCULINO	TOTAL
SECUNDARIA COMPLETA	24		24
SECUNDARIA INCOMPLETA	16	3	19
SUPERIOR COMPLETA	17	1	18
PRIMARIA INCOMPLETA	11	7	18
PRIMARIA COMPLETA	7	1	8
SUPERIOR INCOMPLETA	4		4
ILETRADA	2		2
<b>TOTAL</b>	<b>81</b>	<b>12</b>	<b>93</b>

Fuente: Sistema del NOTI-Vigilancia Especial. Epidemiología  
 \*Hasta 18 FEBRERO 2024



PERÚ

Ministerio  
de Salud



**GERESA**

GERENCIA REGIONAL DE SALUD DE LORETO



BICENTENARIO  
DEL PERÚ  
2021 - 2024

# VIGILANCIA DE PROBLEMAS PRIORIZADOS DE SALUD MENTAL

- 1. INTENTO DE SUICIDIO**
- 2. DEPRESIÓN MODERADA Y GRAVE**
- 3. PRIMER EPISODIO PSOCÓTICO**

# Número de Intento de Suicidio según años de ocurrencias 2019-2024\* y variables epidemiológicas (Total 2023-2024\*). GERESA Loreto.

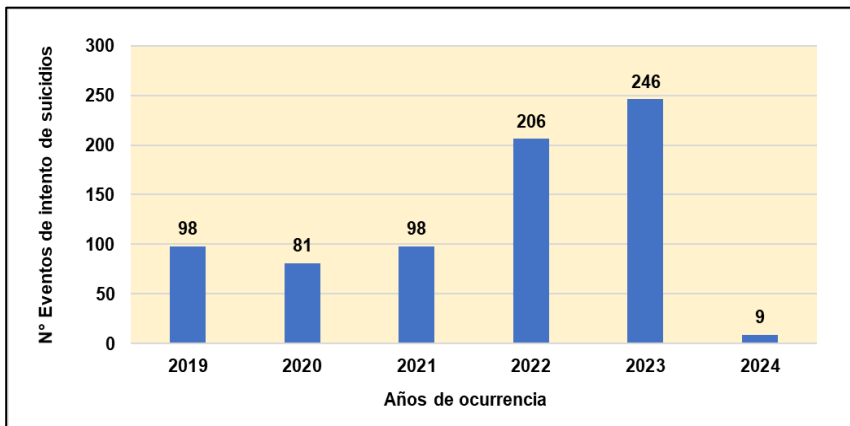

ETAPAS DE VIDA	2023		2024	
	MASCULINO	FEMENINO	MASCULINO	FEMENINO
0 A 11 AÑOS	0	3	0	1
12 A 17 AÑOS	14	71	0	5
18 A 29 AÑO	35	82	0	3
30 A 59 AÑOS	15	23	0	0
60 AÑOS A MÁS	3	0	0	0
<b>TOTAL</b>	<b>67</b>	<b>179</b>	<b>0</b>	<b>9</b>

GRADO DE INSTRUCCIÓN	AÑOS		TOTAL
	2023	2024	
SIN INSTRUCCIÓN	5		5
PRIMARIA	17	1	18
SECUNDARIA	143	6	149
SUPERIOR	81	2	83
<b>TOTAL</b>	<b>246</b>	<b>9</b>	<b>255</b>

## Motivos

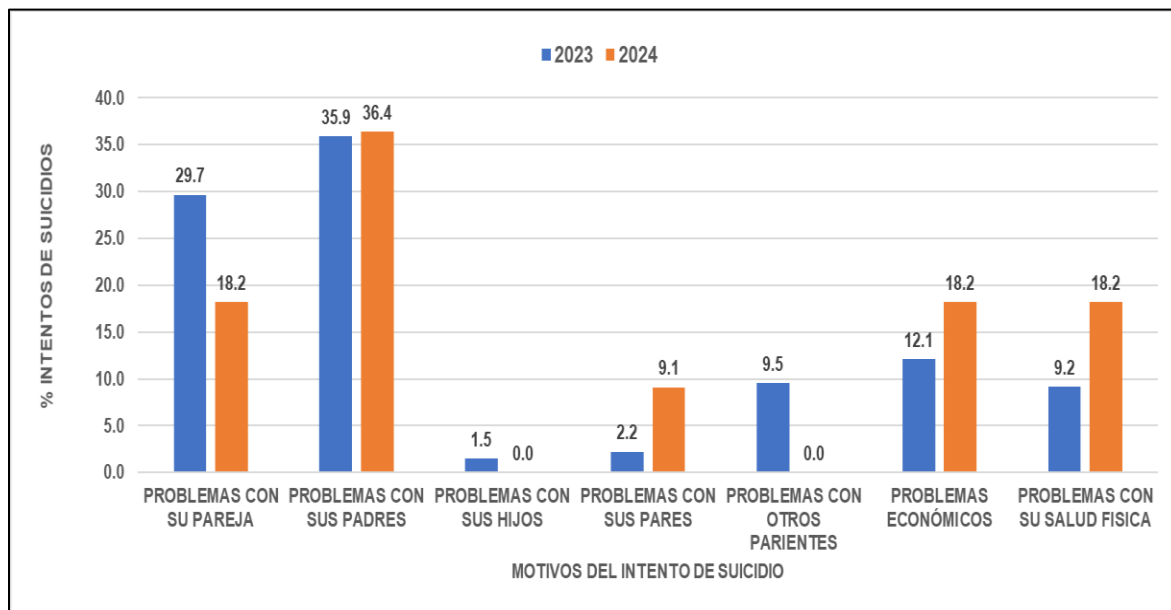

## Medios utilizados

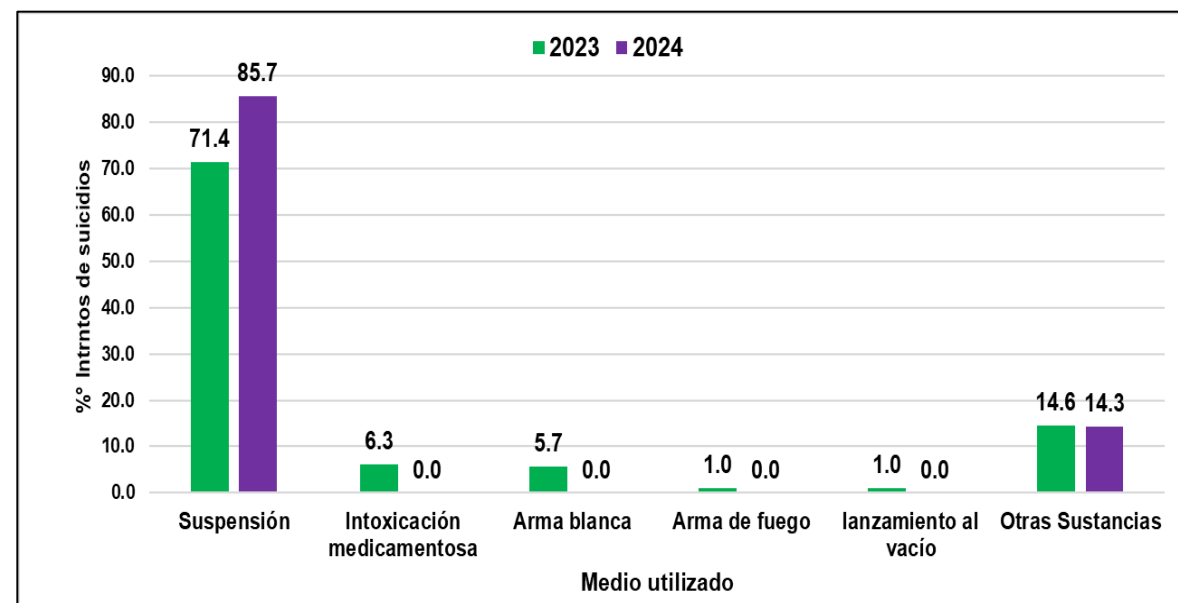

# Número de Depresión moderada y grave según años de ocurrencias 2019-2024\* y variables epidemiológicas (2024\*). GERESA Loreto.

## DEPRESIÓN MODERADA Y GRAVE

2024

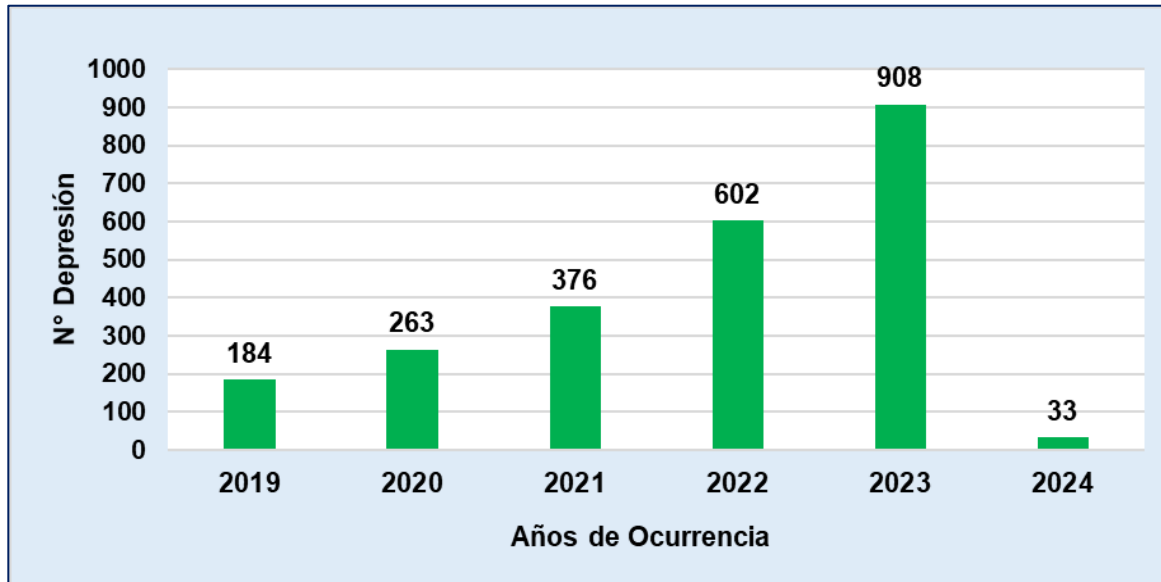

Criterios diagnósticos	N°	%
Ánimo deprimido la mayor parte del día y casi todos los días	30	90.9
Pérdida de energía	28	84.8
Pérdida de interés en las cosas que antes le gustaban	30	90.9
Ideación suicida	10	30.3
Menoscabo del funcionamiento personal, social y laboral	11	33.3
Intento suicida	6	18.2
<b>Total de Casos</b>	<b>33</b>	

2024

ETAPAS DE VIDA	SEXO		TOTAL
	MASCULINO	FEMENINO	
0 A 11 AÑOS	0	0	0
12 A 17 AÑOS	1	5	6
18 A 29 AÑO	3	10	13
30 A 59 AÑOS	3	8	11
60 AÑOS A MÁS	3	0	3
<b>TOTAL</b>	<b>10</b>	<b>23</b>	<b>33</b>

## Número de **Primer Episodio Psicótico** según años de ocurrencias 2019-2024\* y variables epidemiológicas (2023-2024\*). GERESA Loreto.

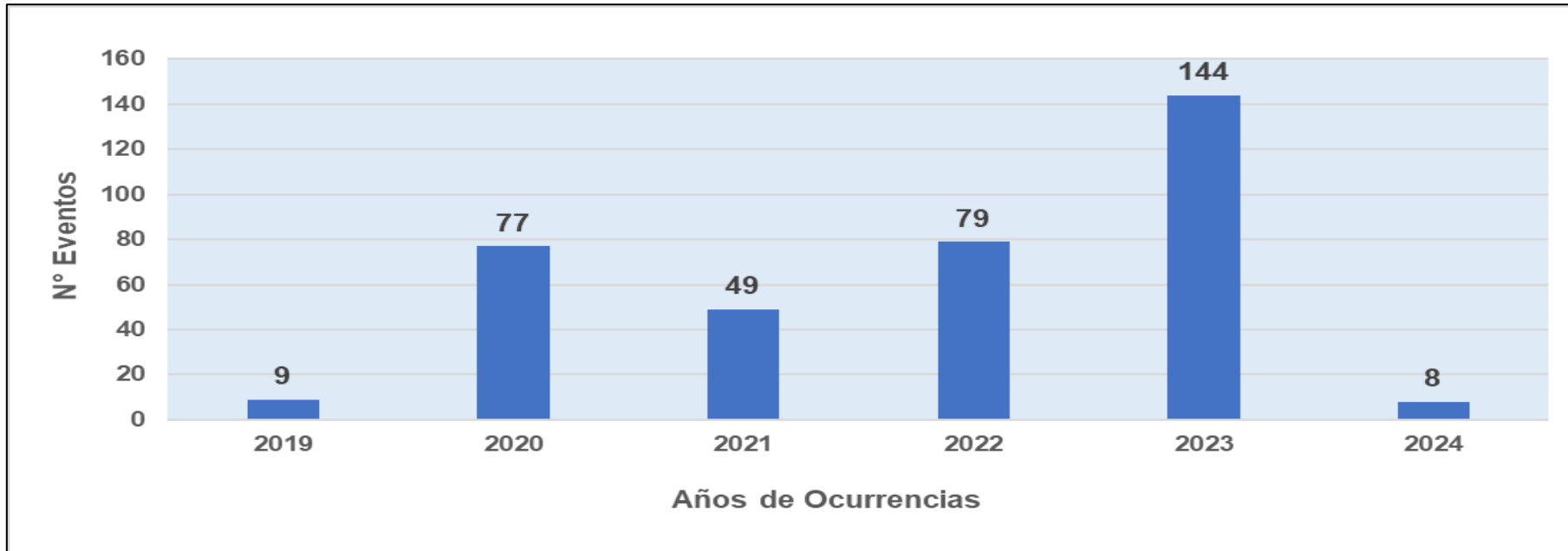

Grado de Instrucción	2023		Total 2023	2024		Total 2024	Total
	MASCULINO	FEMENINO		MASCULINO	FEMENINO		
Ninguno	3	8	11		1	1	12
Primaria	17	12	29	2	1	3	32
Secundaria	46	34	80	1		1	81
Superior	10	14	24	2	1	3	27
<b>Total</b>	<b>76</b>	<b>68</b>	<b>144</b>	<b>5</b>	<b>3</b>	<b>8</b>	<b>152</b>



Corte: 22/02/2024

# CASOS COVID-19 LORETO

INFORMACIÓN DE LA SEMANA  
EPIDEMIOLÓGICA 07-2024

**GERESA LORETO**

Fuente: NETLAB, NOTIWEB y SISCOVID



## TOTAL DE CASOS CONFIRMADOS – SEMANA EPIDEMIOLÓGICA: SEM 48-52 DEL 2023 y SEM 07-2024 (PRUEBAS MOLECULARES Y ANTIGÉNICAS)

PROVINCIA/DISTRITO	SEMANAS 48-52 PERIODO 2022 y SEMANA 06 PERIODO 2023													SEMANAS 48-52 PERIODO 2023 Y SEMANA 06 PERIODO 2024												
	2022					2023							TOTAL	2023					2024							TOTAL
	48	49	50	51	52	1	2	3	4	5	6	7		48	49	50	51	52	1	2	3	4	5	6	7	
<b>ALTO AMAZONAS</b>	154	86	47	26	8	0	2	0	0	0	0	0	323	0	0	0	0	0	3	11	6	2	0	0	0	22
160201 - YURIMAGUAS	141	67	39	22	7	0	2	0	0	0	0	0	278	0	0	0	0	0	2	11	6	1	0	0	0	20
160202 - BALSAPUERTO	7	1	3	1	0	0	0	0	0	0	0	0	12	0	0	0	0	0	0	0	0	1	0	0	0	1
160205 - JEBEROS	3	14	5	2	0	0	0	0	0	0	0	0	24	0	0	0	0	0	0	0	0	0	0	0	0	0
160206 - LAGUNAS	3	2	0	1	0	0	0	0	0	0	0	0	6	0	0	0	0	0	1	0	0	0	0	0	0	1
160210 - SANTA CRUZ	0	1	0	0	1	0	0	0	0	0	0	0	2	0	0	0	0	0	0	0	0	0	0	0	0	0
160211 - TENIENTE CESAR LOPEZ ROJA	0	1	0	0	0	0	0	0	0	0	0	0	1	0	0	0	0	0	0	0	0	0	0	0	0	0
<b>DATEM DEL MARAÑÓN</b>	9	35	41	12	6	2	0	2	2	0	0	1	110	1	0	0	0	1	0	0	1	0	0	0	0	3
160701 - BARRANCA	9	33	37	6	1	0	0	0	0	0	0	0	86	1	0	0	0	1	0	0	1	0	0	0	0	3
160702 - CAHUAPANAS	0	0	0	0	0	0	0	0	0	0	0	0	0	0	0	0	0	0	0	0	0	0	0	0	0	0
160703 - MANSERICHE	0	1	0	0	3	1	0	0	0	0	0	0	5	0	0	0	0	0	0	0	0	0	0	0	0	0
160704 - MORONA	0	0	2	5	0	1	0	2	2	0	0	0	12	0	0	0	0	0	0	0	0	0	0	0	0	0
160705 - PASTAZA	0	0	1	0	1	0	0	0	0	0	0	1	3	0	0	0	0	0	0	0	0	0	0	0	0	0
160706 - ANDOAS	0	1	1	1	1	0	0	0	0	0	0	0	4	0	0	0	0	0	0	0	0	0	0	0	0	0
<b>LORETO</b>	20	19	22	6	9	3	2	0	1	0	0	3	85	0	0	0	0	0	0	1	1	1	0	0	0	3
160301 - NAUTA	18	19	21	6	9	2	2	0	1	0	0	3	81	0	0	0	0	0	0	1	1	1	0	0	0	3
160302 - PARINARI	0	0	0	0	0	0	0	0	0	0	0	0	0	0	0	0	0	0	0	0	0	0	0	0	0	0
160303 - TIGRE	1	0	0	0	0	1	0	0	0	0	0	0	2	0	0	0	0	0	0	0	0	0	0	0	0	0
160304 - TROMPETEROS	1	0	1	0	0	0	0	0	0	0	0	0	2	0	0	0	0	0	0	0	0	0	0	0	0	0
160305 - URARINAS	0	0	0	0	0	0	0	0	0	0	0	0	0	0	0	0	0	0	0	0	0	0	0	0	0	0
<b>MAYNAS</b>	147	150	229	157	83	42	24	11	10	6	5	6	870	5	3	13	30	54	29	13	3	3	1	0	2	156
160101 - IQUITOS	72	76	103	82	39	22	10	6	2	1	3	4	420	2	0	4	6	21	22	8	0	2	1	0	0	66
160102 - ALTO NANAY	0	0	0	0	0	0	1	0	0	0	0	0	1	0	0	0	0	0	0	0	0	0	0	0	0	0
160103 - FERNANDO LORES	0	0	1	1	2	2	1	0	0	0	0	0	7	0	0	0	0	0	0	0	0	0	0	0	0	0
160104 - INDIANA	2	1	2	0	3	0	0	0	0	0	0	1	9	0	0	0	0	0	0	0	0	0	0	0	0	0
160105 - LAS AMAZONAS	3	3	0	0	0	0	0	0	0	0	0	0	6	0	0	0	0	0	0	0	0	0	0	0	0	0
160106 - MAZAN	1	0	0	0	0	0	0	0	0	0	0	0	1	0	0	0	0	0	0	0	0	0	0	0	0	0
160107 - NAPO	1	0	2	1	0	1	0	0	0	0	0	0	5	0	0	0	0	0	0	0	1	0	0	0	0	1
160108 - PUNCHANA	30	17	36	16	18	6	7	4	5	3	1	1	144	1	2	6	14	21	4	3	1	1	0	0	2	55
160110 - TORRES CAUSANA	0	0	0	0	0	0	0	0	0	0	0	0	0	1	0	0	1	0	0	0	0	0	0	0	0	2
160112 - BELEN	9	19	28	21	8	5	2	1	3	0	1	0	97	0	1	1	6	6	0	0	0	0	0	0	0	14
160113 - SAN JUAN BAUTISTA	29	34	57	36	13	6	3	0	0	2	0	0	180	1	0	2	3	6	3	2	1	0	0	0	0	18





## TOTAL DE CASOS CONFIRMADOS – SEMANA EPIDEMIOLÓGICA: SEM 48-52 DEL 2023 y SEM 07-2024 (PRUEBAS MOLECULARES Y ANTIGÉNICAS)

PROVINCIA/DISTRITO	SEMANAS 48-52 PERIODO 2022 y SEMANA 06 PERIODO 2023													SEMANAS 48-52 PERIODO 2023 Y SEMANA 06 PERIODO 2024												
	2022					2023							TOTAL	2023					2024							TOTAL
	48	49	50	51	52	1	2	3	4	5	6	7		48	49	50	51	52	1	2	3	4	5	6	7	
<b>PUTUMAYO</b>	0	1	1	0	0	0	0	0	0	0	0	0	2	0	0	0	0	0	0	0	1	0	0	0	0	1
160801 - PUTUMAYO	0	0	1	0	0	0	0	0	0	0	0	0	1	0	0	0	0	0	0	0	1	0	0	0	0	1
160802 - ROSA PANDURO	0	0	0	0	0	0	0	0	0	0	0	0	0	0	0	0	0	0	0	0	0	0	0	0	0	0
160803 - TENIENTE MANUEL CLAVERO	0	0	0	0	0	0	0	0	0	0	0	0	0	0	0	0	0	0	0	0	0	0	0	0	0	0
160804 - YAGUAS	0	1	0	0	0	0	0	0	0	0	0	0	1	0	0	0	0	0	0	0	0	0	0	0	0	0
<b>RAMON CASTILLA</b>	4	5	3	5	3	2	2	3	1	0	0	0	28	0	0	0	0	0	2	0	0	0	0	0	0	2
160401 - RAMON CASTILLA	2	3	2	4	2	1	2	3	1	0	0	0	20	0	0	0	0	0	1	0	0	0	0	0	0	1
160402 - PEBAS	0	0	0	1	1	1	0	0	0	0	0	0	3	0	0	0	0	0	1	0	0	0	0	0	0	1
160403 - YAVARI	1	0	0	0	0	0	0	0	0	0	0	0	1	0	0	0	0	0	0	0	0	0	0	0	0	0
160404 - SAN PABLO	1	2	1	0	0	0	0	0	0	0	0	0	4	0	0	0	0	0	0	0	0	0	0	0	0	0
<b>REQUENA</b>	10	21	18	11	6	0	1	0	1	0	2	0	70	0	0	0	1	1	0	6	2	0	0	0	0	10
160501 - REQUENA	1	11	9	8	3	0	0	0	0	0	0	0	32	0	0	0	0	0	6	2	0	0	0	0	0	8
160502 - ALTO TAPICHE	1	0	1	0	0	0	0	0	0	0	0	0	2	0	0	0	0	0	0	0	0	0	0	0	0	0
160503 - CAPELO	0	0	0	0	0	0	0	0	0	0	0	0	0	0	0	0	1	0	0	0	0	0	0	0	1	
160504 - EMILIO SAN MARTIN	0	0	0	1	1	0	0	0	0	0	0	0	2	0	0	0	0	0	0	0	0	0	0	0	0	0
160505 - MAQUIA	2	0	1	1	0	0	0	0	0	0	0	0	4	0	0	0	0	0	0	0	0	0	0	0	0	0
160506 - PUINAHUA	0	0	0	0	0	0	0	0	0	0	0	0	0	0	0	0	0	0	0	0	0	0	0	0	0	0
160507 - SAQUENA	0	1	0	0	0	0	0	0	0	0	0	0	1	0	0	0	0	0	0	0	0	0	0	0	0	0
160508 - SOPLIN	0	0	0	0	0	0	0	0	0	0	0	0	0	0	0	0	0	0	0	0	0	0	0	0	0	0
160509 - TAPICHE	0	0	0	0	0	0	0	0	0	0	0	0	0	0	0	0	0	0	0	0	0	0	0	0	0	0
160510 - JENARO HERRERA	6	9	6	1	2	0	1	0	1	0	2	0	28	0	0	0	0	1	0	0	0	0	0	0	0	1
160511 - YAQUERANA	0	0	1	0	0	0	0	0	0	0	0	0	1	0	0	0	0	0	0	0	0	0	0	0	0	0
<b>UCAYALI</b>	11	6	6	0	0	0	0	0	0	0	0	0	23	0	0	0	0	0	0	0	1	0	0	0	0	1
160601 - CONTAMANA	5	3	3	0	0	0	0	0	0	0	0	0	11	0	0	0	0	0	0	0	1	0	0	0	0	1
160602 - INAHUAYA	0	1	0	0	0	0	0	0	0	0	0	0	1	0	0	0	0	0	0	0	0	0	0	0	0	0
160603 - PADRE MARQUEZ	0	0	1	0	0	0	0	0	0	0	0	0	1	0	0	0	0	0	0	0	0	0	0	0	0	0
160604 - PAMPA HERMOSA	2	1	0	0	0	0	0	0	0	0	0	0	3	0	0	0	0	0	0	0	0	0	0	0	0	0
160605 - SARAYACU	1	1	0	0	0	0	0	0	0	0	0	0	2	0	0	0	0	0	0	0	0	0	0	0	0	0
160606 - VARGAS GUERRA	3	0	2	0	0	0	0	0	0	0	0	0	5	0	0	0	0	0	0	0	0	0	0	0	0	0
<b>Total general</b>	355	323	367	217	115	49	31	16	15	6	7	10	1,511	6	3	13	31	56	34	31	15	6	1	0	2	198

## COBERTURA DE VACUNACIÓN POR DOSIS – CORTE 21/02/2024

### COBERTURA VACUNACIÓN CONTRA EL COVID-19 REGIÓN LORETO

#### Por Grupos de Edad

Grupo Etario	Meta	1ra Dosis		2da Dosis		3ra Dosis		4ta Dosis		Dosis de Refuerzo	
		Cantidad	%	Cantidad	% vs Meta	Cantidad	% vs Meta	Cantidad	% vs Meta	Cantidad	% vs Meta
06 a 11 meses	11.931	7.826	65,59%	2.818	23,62%		0,00%				
01 a 04 años	98.233	22.844	23,25%	8.968	9,13%		0,00%				
05 a 11 años	193.660	136.858	70,67%	107.675	55,60%	39.910	20,61%				
12 a 17 años	170.891	139.845	81,83%	122.359	71,60%	72.312	42,31%				
18 a 29 años	235.320	208.045	88,41%	189.747	80,63%	146.489	62,25%	29.600			
30 a 39 años	156.077	139.168	89,17%	129.257	82,82%	105.431	67,55%	35.690	22,87%		
40 a 49 años	127.015	112.592	88,64%	105.399	82,98%	88.007	69,29%	35.457	27,92%		
50 a 59 años	95.121	83.865	88,17%	79.435	83,51%	67.180	70,63%	29.976	31,51%		
60 a 69 años	65.491	57.929	88,45%	55.174	84,25%	47.529	72,57%	23.921	36,53%	8.165	12,47%
70 a 79 años	35.083	30.495	86,92%	28.989	82,63%	24.829	70,77%	13.182	37,57%	5.300	15,11%
80 años a más	17.749	13.065	73,61%	12.151	68,46%	9.514	53,60%	4.410	24,85%	1.727	9,73%
<b>Total general</b>	<b>1.206.571</b>	<b>952.532</b>	<b>78,95%</b>	<b>841.972</b>	<b>69,78%</b>	<b>601.201</b>	<b>54,83%</b>	<b>172.236</b>	<b>23,53%</b>	<b>15.192</b>	<b>12,84%</b>

#### Por Provincias

Provincias	Meta	1ra Dosis		2da Dosis		3ra Dosis		4ta Dosis		Dosis de Refuerzo	
		Cantidad	%	Cantidad	% vs Meta	Cantidad	% vs Meta	Cantidad	% vs Meta	Cantidad	% vs Meta
ALTO AMAZONAS	162.895	119.082	73,10%	101.327	62,20%	64.541	44,46%	10.949	11,49%	908	6,43%
DATEM DEL MARAÑÓN	87.484	39.401	45,04%	31.800	36,35%	20.532	26,85%	4.116	9,13%	195	4,40%
LORETO	89.907	67.764	75,37%	55.346	61,56%	36.316	44,16%	8.076	15,60%	480	6,31%
MAYNAS	606.937	538.489	88,72%	495.426	81,63%	378.764	68,26%	125.942	32,61%	11.335	16,68%
PUTUMAYO	11.383	8.632	75,83%	7.206	63,30%	5.193	48,81%	2.013	27,50%	223	20,20%
RAMON CASTILLA	85.751	53.411	62,29%	44.406	51,78%	27.726	35,47%	6.822	13,61%	390	4,97%
REQUENA	82.237	64.573	78,52%	55.583	67,59%	37.596	49,87%	8.385	17,33%	950	11,93%
UCAYALI	79.977	61.180	76,50%	50.878	63,62%	30.533	41,57%	5.933	12,44%	711	9,74%
<b>Total general</b>	<b>1.206.571</b>	<b>952.532</b>	<b>78,95%</b>	<b>841.972</b>	<b>69,78%</b>	<b>601.201</b>	<b>54,83%</b>	<b>172.236</b>	<b>23,53%</b>	<b>15.192</b>	<b>12,84%</b>



Corte: 21/02/2024 08:58 am

Fuente: REUNIS

Menor de 70%

70% al 85%

85% a más



## CASOS CONFIRMADOS POR SEMANAS EPIDEMIOLÓGICAS. – SEMANA EPIDEMIOLÓGICA: SEM 45-52 DEL 2023 y SEM 07-2024

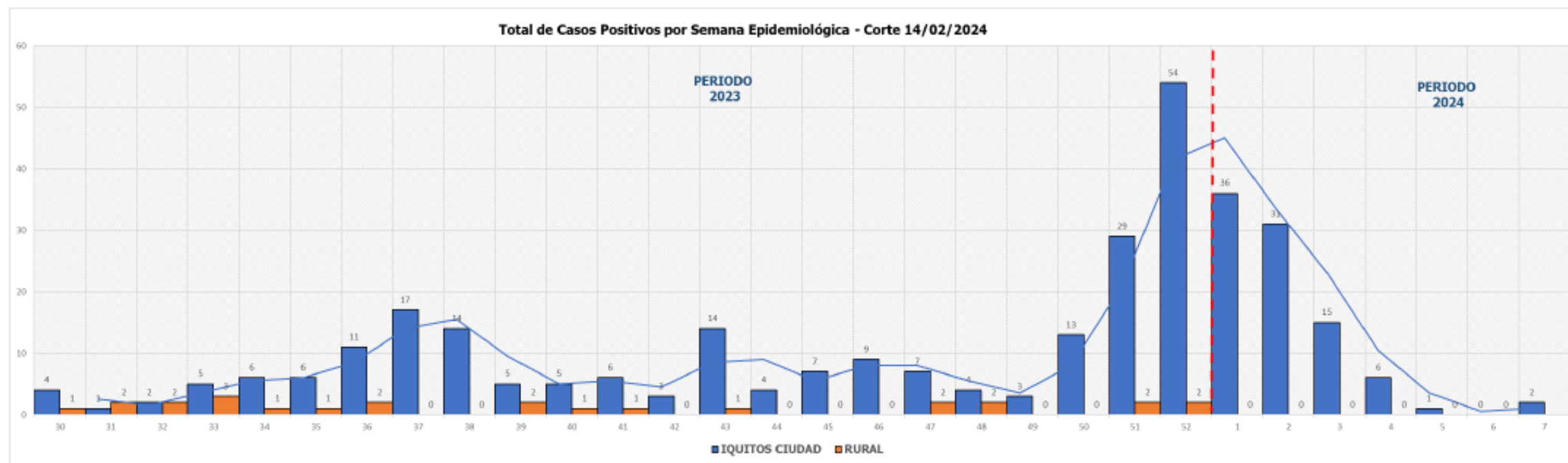

**TOTAL HOSPITALIZADOS: 0**

## ÍNDICE POSITIVIDAD POR MESES. – SEMANA EPIDEMIOLÓGICA: SEM 01-52 AÑO 2023 Y SEM 07-2024

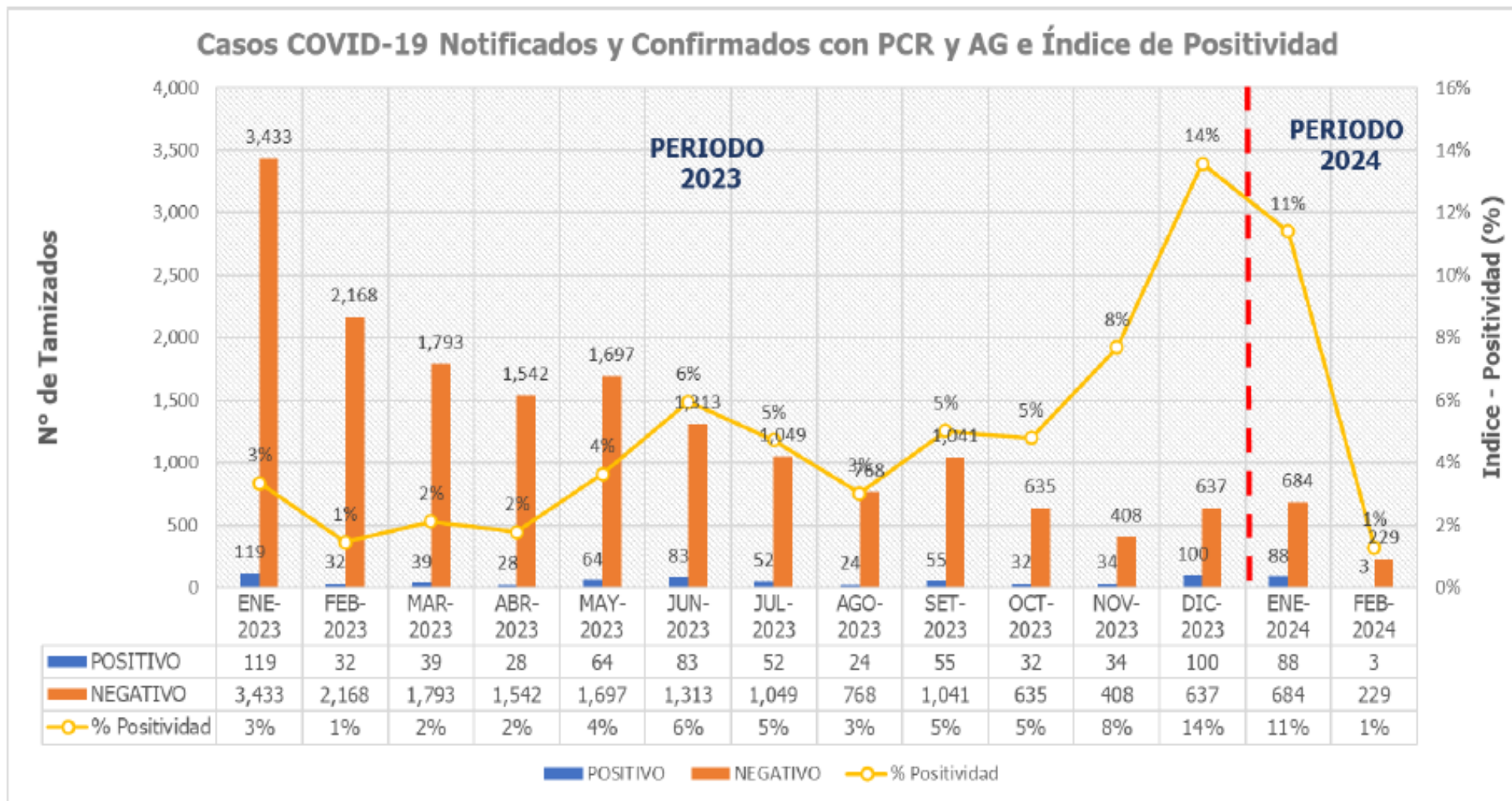

## FALLECIDOS COVID-19 - CORTE 14/02/2024

PROVINCIA/DISTRITO	TOTALES
<b>ALTO AMAZONAS</b>	<b>1</b>
160201 - YURIMAGUAS	1
160202 - BALSAPUERTO	0
160205 - JEBEROS	0
160206 - LAGUNAS	0
160210 - SANTA CRUZ	0
160211 - TENIENTE CESAR LOPEZ ROJAS	0
<b>DATEM DEL MARAÑON</b>	<b>0</b>
160701 - BARRANCA	0
160702 - CAHUAPANAS	0
160703 - MANSERICHE	0
160704 - MORONA	0
160705 - PASTAZA	0
160706 - ANDOAS	0
<b>LORETO</b>	<b>0</b>
160301 - NAUTA	0
160302 - PARINARI	0
160303 - TIGRE	0
160304 - TROMPETEROS	0
160305 - URARINAS	0
<b>MAYNAS</b>	<b>4</b>
160101 - IQUITOS	2
160102 - ALTO NANAY	0
160103 - FERNANDO LORES	0
160104 - INDIANA	0
160105 - LAS AMAZONAS	0
160106 - MAZAN	0
160107 - NAPO	0
160108 - PUNCHANA	1
160110 - TORRES CAUSANA	0
160112 - BELEN	1
160113 - SAN JUAN BAUTISTA	0

PROVINCIA/DISTRITO	TOTALES
<b>PUTUMAYO</b>	<b>0</b>
160801 - PUTUMAYO	0
160802 - ROSA PANDURO	0
160803 - TENIENTE MANUEL CLAVERO	0
160804 - YAGUAS	0
<b>RAMON CASTILLA</b>	<b>0</b>
160401 - RAMON CASTILLA	0
160402 - PEBAS	0
160403 - YAVARI	0
160404 - SAN PABLO	0
<b>REQUENA</b>	<b>0</b>
160501 - REQUENA	0
160502 - ALTO TAPICHE	0
160503 - CAPELO	0
160504 - EMILIO SAN MARTIN	0
160505 - MAQUIA	0
160506 - PUINAHUA	0
160507 - SAQUENA	0
160508 - SOPLIN	0
160509 - TAPICHE	0
160510 - JENARO HERRERA	0
160511 - YAQUERANA	0
<b>UCAVALI</b>	<b>0</b>
160601 - CONTAMANA	0
160602 - INAHUAYA	0
160603 - PADRE MARQUEZ	0
160604 - PAMPA HERMOSA	0
160605 - SARAYACU	0
160606 - VARGAS GUERRA	0
<b>Total general</b>	<b>5</b>

**TOTAL FALLECIDOS 2024 : 5**



## FALLECIDOS COVID-19 - CORTE 21/02/2024

TOTAL 2020-2021-2022-2023-2024 : **3,661**

### RESUMEN DE FALLECIDOS POR COVID 19 REPORTADOS EN LA REGIÓN LORETO:

- Año 2020: 2,438 defunciones.
- Año 2021: 1,178 defunciones.
- Año 2022: 40 defunciones.
- Año 2023: 0 defunciones.
- Año 2024: 6 defunciones.

Total: **3,662** defunciones





GRACIAS...

GERESA LORETO