

MC YURI ALFONSO ALEGRE PALOMINO

Gerente General

MC CARMEN MONTALVAN INGA

Sub Gerente General

CENTRO DE PREVENCIÓN Y CONTROL DE ENFERMEDADES

MC BERSY CAROL SANCHEZ LINARES
Director Ejecutivo

DIRECCIÓN DE EPIDEMIOLOGÍA

Lic. Enf. Betty Marlene Ríos Torres
Directora

Lic. CINTHIA IRENE ROJAS TORRES
Responsable de la Unidad de Investigación de Brotes

Lic. Enf. Flor Meredi Marapara Murayari
Resp. Unidad de Investigación

Lic. Enf. Ruth Trinidad Canayo Perea
Responsable de la Unidad de Notificación

Lic. Enf. Juana Elvira Valera Perez
Responsable de la Unidad de Análisis de Situación de Salud (ASIS)

Blgo. Freddy Franco Alava Arevalo
APOYO TECNICO

Sr. Fernando Muñoz Rodríguez
Responsable del Sistema Informático

Srta. Verónica Paredes Vilchez
Equipo Técnico del Sistema Informático

Contenido:

Editorial.....	1
Cuadro resumen.....	2
Dengue, Malaria.....	3
Leptopirosis, Ofidismo.....	4
Tuberculosis, muerte materna y muerte neonatal y fetal.....	5
Viruela del mono, VHI-Sida.....	6
Covid-19.....	7
Ira, Neumonías, Sob Asma.....	12
Influenza, otros virus Respiratorio.....	13
Diarrea Acuosa Disenterica.....	14

El presente Boletín considera la información de la vigilancia epidemiológica de la semana epidemiológica N° 21 del presente año

Dr. Arrieta: El estrés, la falta de sueño, los alimentos ultra procesados y el sedentarismo nos enferman y quitan años de vida

El médico experto en estilo de vida y medicina de la Obesidad nos comenta que estos cuatros problemas son los causantes de las enfermedades. Además, nos da consejos para cambiar los malos hábitos y vivir más saludable.

0 seconds of 0 secondsVolume 0%

Actualizado el 26/05/2024, 11:09 a.m.

En los últimos años, las personas se están enfermando con mayor frecuencia y la mortalidad en jóvenes es preocupante. ¿Qué estamos haciendo mal? Hemos dejado de priorizar nuestro bienestar, tenemos insomnio, una mala alimentación, no hacemos actividades físicas y vivimos en constante estrés, afectando considerablemente nuestra salud.

Conversamos con el doctor [Sebastián Arrieta](#), especialista en medicina de la obesidad, neurociencias terapéuticas y medicina de estilo de vida, quien nos cuenta que existen cuatro problemas que están alterando la vida diaria de los seres humanos. Se trata de la falta del sueño, el mal manejo del estrés, los alimentos ultra procesados y el sedentarismo. Además, nos da algunos consejos para superarlos.

***La falta de sueño**

La falta de sueño está haciendo que más personas se enfermen a temprana edad, hay evidencias científicas que a pocas horas de sueño mayor cantidad de enfermedades y mortalidad. El ser humano debe dormir de 7 a 9 horas, pero no son horas de sueño lo que importa sino la regularidad del sueño; acostarse y dormir a la misma hora, pues tenemos un reloj biológico que determina el funcionamiento de nuestras hormonas; caso contrario, aumenta tu ansiedad, apetito y estrés, vas cansado e irritado al trabajo y subes de peso.

Recomendación: Higiene del sueño sin uso de un fármaco, utilizando la regla del 9-3-2-1: nueve horas antes de dormir cortar el café, energizantes y chocolates, come tres horas antes de dormir, evita las pantallas dos horas antes de ir a dormir y evita ingerir agua una hora antes de dormir. Deja el celular fuera del cuarto y disfruta de la vida.

***El estrés, la depresión y ansiedad**

No necesitamos de clonazepam, alprazolam y otros medicamentos para quitarnos el estrés o la ansiedad. Arrieta señala que el estrés, la depresión y la ansiedad son rasgos de sufrimiento humano, sufrimos por la política, las cuentas, etc. Tenemos que tratarlo de manera integral; aprender a conocernos a través de un test, libros o un psicólogo. Somos seres complejos y necesitamos de un propósito y de placer. Recomendación: Empieza conocerte con la meditación que ayuda a detectar el estrés y a tratarlo, usa el deporte, pues produce endorfinas y baja el estrés, busca un hobby: lee un libro, arma una rompecabeza, teje, necesitamos ese estado de Flow, donde el cerebro se desconecta del pensamiento y se conecta con algo que lo relaja.

Alimentos ultra procesados

Vivimos en una de las capitales culinarias del mundo, donde la comida es deliciosa, pero tenemos el 60% de la población peruana con sobrepeso y el 30% con obesidad. La comida es rica, pero hasta cierto tiempo se convierte en un punto para lidiar con nuestros problemas y se nos hace difícil parar de comer, son estímulos de centros de recompensa y altera nuestras hormonas.

Un ejemplo: Una mamá le dice a su hijo: “si te portas bien te compro pizza o si haces la tarea vamos por

Cuadro N° 1.
Principales daños y eventos notificados en la semana epidemiológica (S.E) N° 1-21 del año 2024. Comportamiento de los casos acumulados de los años 2023

Enfermedades Notificadas según tipo de Diagnóstico Loreto, S.E. 21- 2024

N°	DIAGNOSTICOS	TIPO DE DIAGNOSTICO				Total general		
		Confirmado	%	Probable	%		Sospechoso	%
1	MALARIA POR P. VIVAX	10116	100.00				10116	
2	DENGUE SIN SIGNOS DE ALARMA	1526	38.04	2486	61.96		4012	
3	MALARIA P. FALCIPARUM	2115	100.00				2115	
4	LEPTOSPIROSIS	969	49.21	1000	50.79		1969	
5	DENGUE CON SIGNOS DE ALARMA	214	48.75	225	51.25		439	
6	OFIDISMO	260	100.00				260	
7	OROPUCHE	188	100.00				188	
8	SIFILIS NO ESPECIFICADA	90	79.65	23	20.35		113	
9	VARICELA SIN COMPLICACIONES	98	100.00				98	
10	LEISHMANIASIS CUTANEA	29	39.19	45	60.81		74	
11	HEPATITIS B	27	55.10	22	44.90		49	
12	SIFILIS MATERNA	29	85.29	5	14.71		34	
13	INFLUENZA A H1N1	29	100.00				29	
14	INFECCION GONOCOCICA	26	92.86	2	7.14		28	
15	LEISHMANIASIS MUCOCUTANEA	5	31.25	11	68.75		16	
16	MALARIA POR P. MALARIAE	12	100.00				12	
17	MUERTE MATERNA DIRECTA	5	100.00				5	
18	LOXOCELISMO	4	100.00				4	
19	SIND. PULM. POR HANTA VIRUS			4	100.00		4	
20	SARAMPION			3	100.00		3	
21	DENGUE GRAVE	2	66.67	1	33.33		3	
22	SINDROME DE GUILLAIN BARRE	1	33.33	1	33.33	1	33.33	3
23	ENFERMEDAD DE HANSEN - LEPRO	2	66.67	1	33.33		3	
24	VARICELA CON OTRAS COMPLICACIONES	2	100.00				2	
25	MENINGITIS MENINGOCOCICA	1	50.00	1	50.00		2	
26	ENFERMEDAD DE CHAGAS			2	100.00		2	
27	MAYARO	2	100.00				2	
28	ESAVI - EVENTO ADVERSO POST VACUNAL			2	100.00		2	
29	MUERTE MATERNA INDIRECTA	1	100.00				1	
30	FIEBRE AMARILLA SELVATICA			1	100.00		1	
31	MUERTE MATERNA INCIDENTAL	1	100.00				1	
32	SIFILIS CONGENITA	1	100.00				1	
Total general		15757	80.42	3835	19.57	1	0.0051	19593

Hasta la SE 21 -2024 el **80.42%** de las enfermedades (14965 casos) son confirmados y el **19.57%** (14.44) del total de enfermedades notificadas están pendiente su clasificación.

Hasta la presente semana, 21 enfermedades mantiene un porcentaje de probables a la espera de su confirmación. existe 4 enfermedades que se mantienen como probable en su totalidad. mientras que 6 están con 50% a mas como casos probables.

Fuente: Base de datos del Noti Web de la Dirección de Epidemiología- GERESA Loreto

En el presente cuadro se considera a los casos Confirmados y Probables de las enfermedades notificadas. Los casos Probables se van clasificando según criterios técnicos vigentes.

Mapa de calor de Dengue, Iquitos ciudad S.E. 18 – 21 - Año 2024.

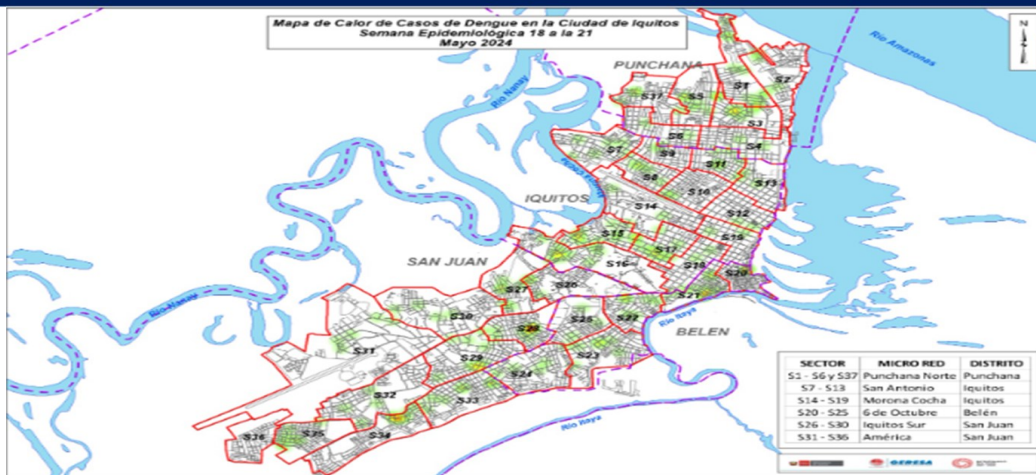

El mapa de calor de dengue muestra casos dispersos en los 4 distritos de la ciudad de Iquitos, observándose el punto focalizado de mayor concentración de casos en el distrito de San Juan: (Sector 34), Belén (Sector 24) y el sector 17 de Iquitos

NÚMERO DE MUESTRAS DE DENGUE E ÍNDICE DE POSITIVIDAD POR SEMANA EPIDEMIOLÓGICA. SE 21 2024. (CORTE 25.05.2024)

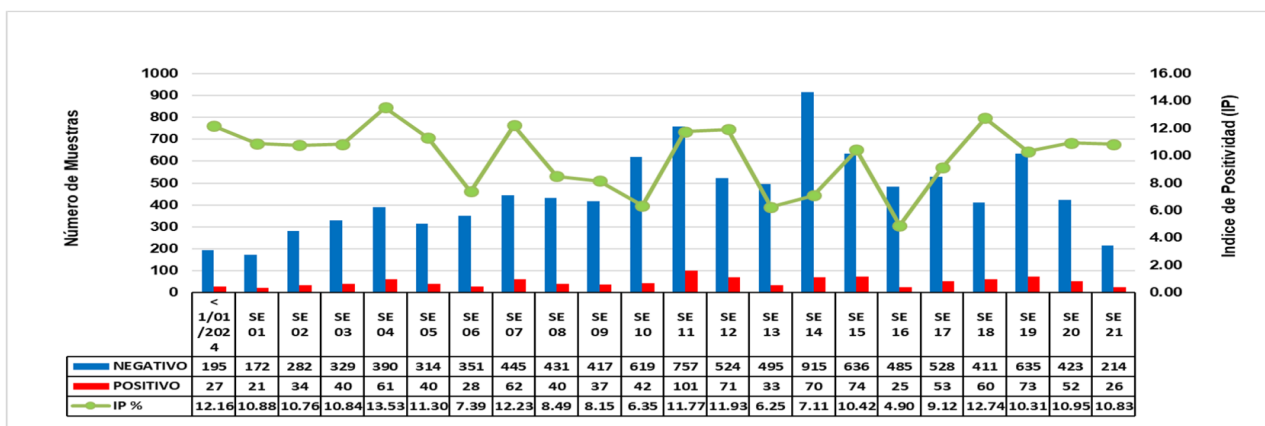

Fuente: GERESA Loreto: CPC. Dirección de Referencia Regional de Loreto. Unidad de Virología. NetLabv.2

El índice de positividad muestra el porcentaje de resultados positivos con respecto al número total de pruebas procesadas. Se observa un incremento del índice de positividad entre las semanas 16 y 18 4.90 % y 12.74 % respectivamente, sin embargo se observa una disminución del IP entre la SE 18 a la SE 19, con un IP del 10.31% en la SE 19, que luego se mantiene hacia la SE 21.

RESULTADOS DENGUE POR TIPO DE PRUEBA (IgM y NS1). SE 21 2024. (CORTE 25.05.2024)

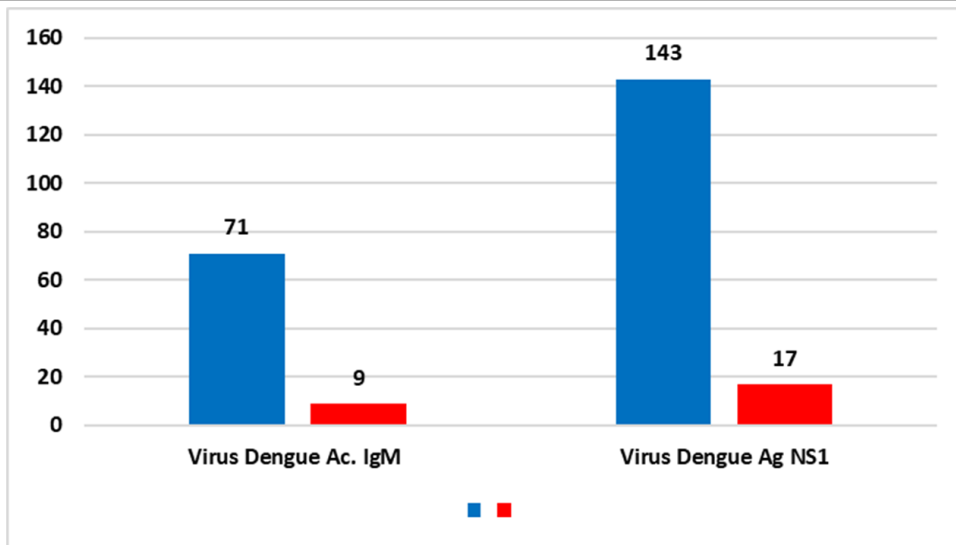

Fuente: GERESA Loreto: CPC. Dirección de Referencia Regional de Loreto. Unidad de Virología. NetLabv.2

Durante la semana epidemiológica 21, con corte 25.05.2024, se procesaron 80 muestras mediante la prueba de ELISA anticuerpo IgM, esta prueba se procesan en pacientes con enfermedad mayor a 5 días. Se han analizado 160 muestras mediante la prueba de ELISA antígeno NS1, esta prueba permite un diagnóstico temprano, detecta la presencia del virus durante los primeros 5 días de enfermedad. Se han reportado 17 casos positivos que corresponden a pacientes que se encuentran en los primeros días de la enfermedad (ELISA Antígeno NS1). y 9 casos positivos en pacientes con más de cinco días de enfermedad (ELISA IgM).

RESULTADOS DENGUE POR PROVINCIAS. SE 21 2024. (CORTE 25.05.2024)

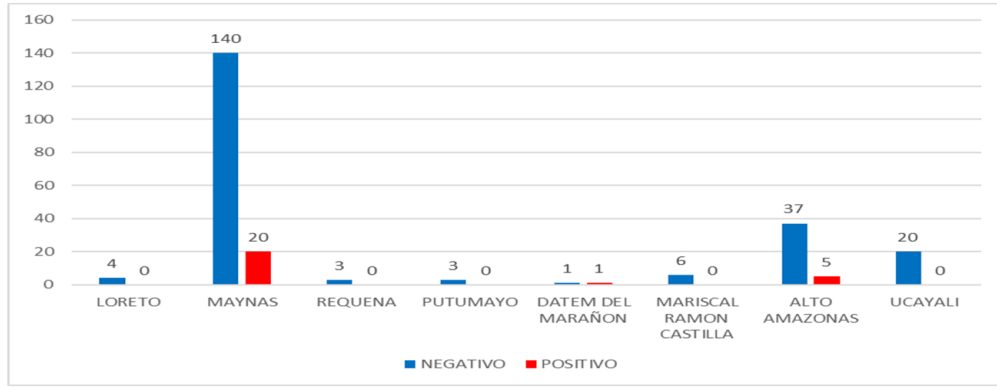

Fuente: GERESA Loreto: CPC. Dirección de Referencia Regional de Loreto. Unidad de Virología. NetLabv.2

En la SE 21, la provincia de Maynas es la que remite mayor número de muestras al Laboratorio (LRRL). Solo se observan casos positivos en las provincias de Maynas y Alto Amazonas, siendo la provincia de Maynas la que presenta mayor número de casos positivos.

RESULTADOS DENGUE POR MESES. (CORTE 25.05.2024)

Diagnostico serologico IgM y NS1 de Dengue 2024				
FECHA	NEGATIVO	POSITIVO	Total	IP
Ene	1411	176	1587	11.09%
Feb	1337	123	1460	8.42%
Mar	2681	307	2988	10.27%
Abr	2674	214	2888	7.41%
3-May	200	33	233	14.16%
4-May	37	1	38	2.63%
6-May	112	19	131	14.50%
7-May	43	4	47	8.51%
8-May	137	16	153	10.46%
9-May	189	43	232	18.53%
10-May	30	2	32	6.25%
11-May	69	3	72	4.17%
15-May	368	54	422	12.80%
17-May	131	17	148	11.49%
18-May	61	10	71	14.08%
20-May	96	8	104	7.69%
21-May	75	12	87	13.79%
22-May	207	11	218	5.05%
24-May	100	7	107	6.54%
25-May	12	10	22	45.45%
Total	9970	1070	11040	9.69%

Fuente: GERESA Loreto: CPC. Dirección de Referencia Regional de Loreto. Unidad de Virología. NetLabv.2

En lo que va del mes de Mayo se han procesado un total de 2117 muestras.

El 09 de mayo, se observa el mayor IP del mes, que corresponde al 18.53 %, con 43 muestras POSITIVAS de un total de 232 muestras procesadas.

DIAGNOSTICO SEROLOGICO IgM Y NS1 DE DENGUE 09.05.2024					
DISTRITO	Establecimiento de Origen	NEGATIVO -	POSITIVO -	Total	IP
BELEN	00000024 - CENTRO DE SALUD CARDOZO	4	2	6	33.33%
LAGUNAS	00000193 - C.S. I-3 LAGUNAS	2	1	3	33.33%
PUNCHANA	00000016 - CENTRO DE SALUD BELLA VISTA NANAY	9	1	10	10.00%
YURIMAGUAS	00000210 - HOSPITAL SANTA GEMA DE YURIMAGUAS	59	16	75	21.33%
	00000224 - C.S. I-3 LOMA	8	2	10	20.00%
	00000228 - C.S. I-3 CARRETERA KM 1.5	19	8	27	29.63%
	00007326 - P.S. I-2 INDEPENDENCIA	17	3	20	15.00%
	00020274 - ESSALUD - HOSPITAL I YURIMAGUAS	21	9	30	30.00%
	00031157 - LABORATORIO DE REFERENCIA DE SALUD PÚBLICA DE ALTO AMAZONA	0	1	1	100.00%
Total		189	43	232	18.53%

Fuente: GERESA Loreto: CPC. Dirección de Referencia Regional de Loreto. Unidad de Virología. NetLabv.2

De las 232 muestras procesadas el 09 de mayo, podemos destacar a los distritos con mayor número de casos positivos:

- Yurimaguas, con 33 muestras positivas; 16 muestras positivas de un total de 75 muestras que corresponden a un IP de 21.33 %, del Hospital Santa Gema, 8 muestras positivas de un total de 27 procedentes del C.S. I-3 Carretera KM 1.5, que corresponde a un IP del 29.63% y 9 muestras positivas de un total de 30, con un IP del 30%, procedentes de ESSALUD-Hospital I Yurimaguas.
- Belén, con 2 muestras positivas de un total de 6 muestras que corresponden a un IP de 33.33 %.

RESULTADOS DENGUE POR DISTRITO Y ESTABLECIMIENTOS DE SALUD (EESS). SE 21 2024. (CORTE 25.05.2024)

DIAGNOSTICO SEROLOGICO IgM Y NS1 DE DENGUE SE 21				
DISTRITO	Establecimiento de Origen	NEGATIVO -	POSITIVO -	Total
BELEN	00000051 - CENTRO DE SALUD 6 DE OCTUBRE	20	1	21
	00000023 - C.S. I-3 9 DE OCTUBRE	0	2	2
	00000049 - PUESTO DE SALUD SAN ANTONIO - RIO ITAYA	1	0	1
	00000275 - CENTRO DE SALUD ACLAS BELEN DE VILLA BELEN	4	0	4
IQUITOS	00000001 - HOSPITAL IQUITOS "CESAR GARAYAR GARCIA"	31	4	35
	00000007 - CENTRO DE SALUD MORONACOCHA	10	0	10
	00000008 - CENTRO DE SALUD TUPAC AMARU DE IQUITOS	6	2	8
	00000010 - PUESTO DE SALUD 1RO. DE ENERO	3	0	3
	00000009 - CENTRO DE SALUD SAN ANTONIO DE IQUITOS	8	0	8
	00014090 - LABORATORIO DE REFERENCIA REGIONAL DE LORETO	1	0	1
	00000013 - P.S. I-2 MAYNAS	1	0	1
	00000014 - PUESTO DE SALUD FERNANDO LORES	2	0	2
PUNCHANA	00000016 - CENTRO DE SALUD BELLA VISTA NANAY	22	0	22
	00000022 - PUESTO DE SALUD PICURO YACU	3	0	3
	00011409 - HOSPITAL III IQUITOS	3	3	6
	00000018 - PUESTO DE SALUD BARRIO FLORIDO	8	1	9
	00000271 - IPRESS I-2 MASUSA	3	0	3
	00000003 - HOSPITAL REGIONAL DE LORETO "FELIPE SANTIAGO ARRIOLA IGLESIAS"	6	0	6
SAN JUAN BAUTISTA	00000027 - CENTRO DE SALUD AMERICA DE SAN JUAN BAUTISTA	4	2	6
	00000025 - CENTRO DE SALUD SAN JUAN DE MIRAFLORES	5	4	9
	00006693 - PUESTO DE SALUD MODELO	3	1	4
	00011369 - POLICLINICO P.N.P. IQUITOS	1	0	1
PUTUMAYO	00000077 - C.S. I-3 EL ESTRECHO	3	0	3
BARRANCA	00000235 - C.S. I-4 SAN LORENZO	1	1	2
JENARO HERRERA	00000136 - CENTRO DE SALUD GENARO HERRERA	2	0	2
RAMON CASTILLA	00000118 - CENTRO DE SALUD CABALLOCOCHA	6	0	6
YURIMAGUAS	00000210 - HOSPITAL SANTA GEMA DE YURIMAGUAS	17	4	21
	00007326 - P.S. I-2 INDEPENDENCIA	0	1	1
	00000228 - C.S. I-3 CARRETERA KM 1.5	3	0	3
	00020274 - ESSALUD - HOSPITAL I YURIMAGUAS	17	0	17
CONTAMANA	00000162 - HOSPITAL II-1 CONTAMANA	20	0	20
Total		214	26	240

Fuente: GERESA Loreto: CPC. Dirección de Referencia Regional de Loreto. Unidad de Virología. NetLabv.2

Los establecimientos de Salud que remitieron mayor número de muestras fueron: Hospital Apoyo Iquitos, 35 muestras; Bellavista Nanay, 22 muestras; Hospital Santa Gema de Yurimaguas y 6 de Octubre, 21 muestras cada uno. El mayor número de casos positivos se registro en el Hospital Apoyo Iquitos, San Juan de Miraflores y Hospital Santa Gema de Yurimaguas con 4 casos positivos cada uno.

IDENTIFICACIÓN DE LOS SEROTIPOS DEL DENGUE (DENV-1,2,3 Y 4) EN LA REGIÓN LORETO HASTA LA SE21-2024

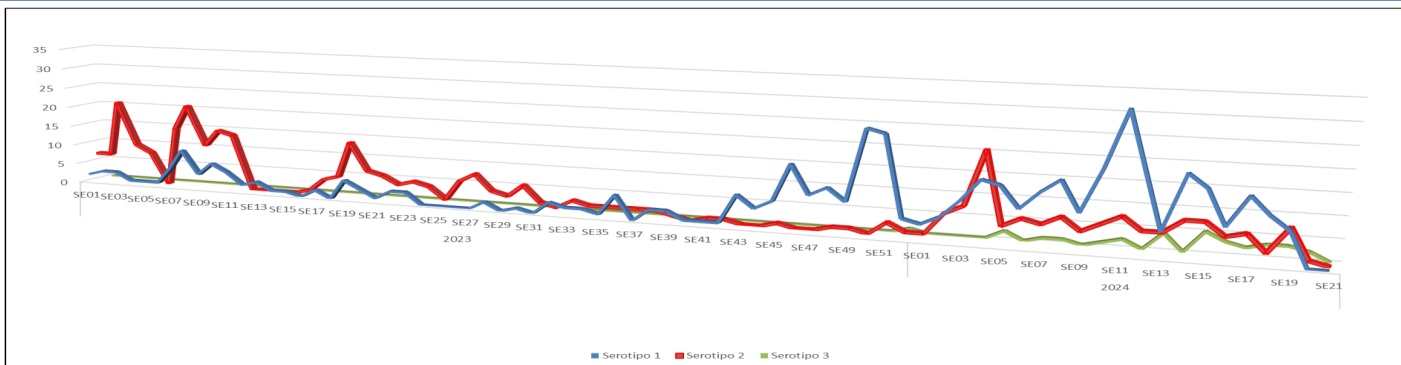

Fuente: NetLabv.2 y Unidad de Biología Molecular del LRR-Loreto

DISTRIBUCIÓN DE LOS SEROTIPOS DEL DENGUE (DENV-1,2,3 Y 4) EN DISTRITOS DE LA REGIÓN LORETO (SE01-SE21.2024)

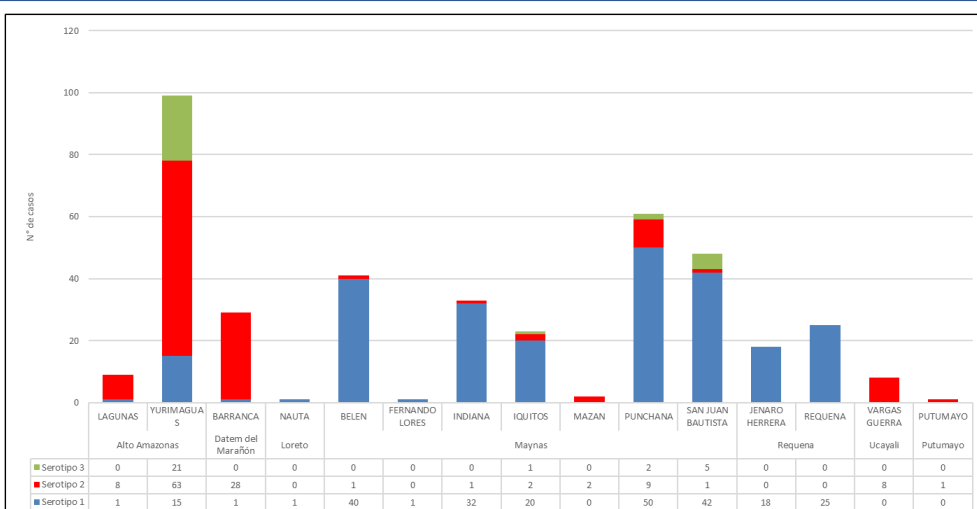

LABORATORIO	TOTAL
LRR LORETO	284
LCIETROP	69
LRN DE METAXENICAS Y ZONOSIS VIRALES	120
TOTAL	473

Hasta la SE21 se analizaron 473 muestras positivas a dengue por Serología (Prueba de ELISA). El 62% corresponde al Serotipo Denv-1 identificado en 11 distritos de la región, el 31% corresponden al Serotipo Denv-2 presente en 11 distritos, principalmente en las provincias de Alto Amazonas, Datem del Marañón, Putumayo y Ucayali. Se identificaron 29 casos correspondientes al serotipo Denv-3 en toda la región Loreto, un incremento en Alto Amazonas con 21 casos y 8 en Maynas. La identificación de los serotipos es realizada por 3 laboratorios de los cuales 2 se encuentran en la región Loreto y 1 en Lima (Laboratorio de Referencia Nacional).

Fuente: NetLabv.2 y Unidad de Biología Molecular del LRR-Loreto

DIAGNÓSTICO DIFERENCIADO DENGUE: CHIKUNGUNYA, MAYARO, OROPUCHE, ZIKA. (CORTE 27.05.2024)

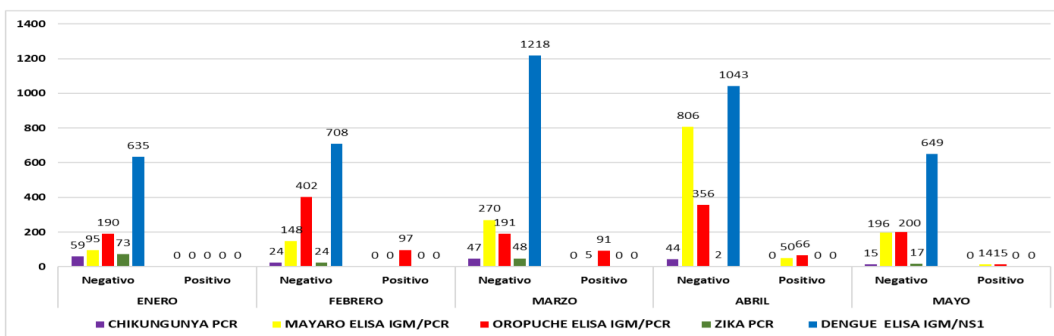

Fuente: NetLabv.1, NetLabv.2. Instituto Nacional de Salud

Se remitieron 4253 muestras negativas al Diagnóstico ELISA Dengue IgM y NS1, al Instituto Nacional de Salud (INS) para realizar un diagnóstico diferencial de otras arbovirosis (Chikungunya, Mayaro, Oropuche, Zika). Hasta la fecha del 25 de mayo de 2024, se han recibido los resultados de 3542 muestras.

- 189 muestras para detectar Chikungunya, todas negativas en lo que va del mes de mayo.
- 1581 muestras de Mayaro, con resultados de 5 muestras positivas en el mes de marzo y 50 positivas en lo que va del mes de abril y 14 muestras positivas en lo que va del mes de mayo.
- 1608 muestras para el virus Oropuche, de estas 97 resultaron positivas en febrero, 91 positivos en marzo, 66 positivos en lo en el mes de abril y 15 positivas en lo que va de mayo.
- 164 muestras para el virus Zika, siendo todas negativas.

Estos resultados indican la circulación del Virus Oropuche y Mayaro en la Región Loreto.

CRONOGRAMA TENTATIVO DE SUPERVISIONES A LAS IPRESS DE LA REGION LORETO-JUNIO Y JULIO 2024

Nº	IPRESS SUPERVISAR	MAR	ABR	MAY	JUN	JUL
1	CONTAMANA	BECKER REYNA (24-30)				
2	CABALLOCOCHA	PILAR DIAZ (18-22)				
3	NAUTA	JESICA (20-22)				
4	ALTO AMAZONAS				PILAR Y RAUL (2-6)	
5	REQUENA				JOSE (20-24)	
6	JENARO H.					
7	TANSHIYACU				BECKER (15-19)	
8	ESTRECHO				JESICA PINEDO (19-22)	
9	MAZAN E INDIANA				BECKER (23-25)	
10	DATEN DEL MARAÑÓN					FREDDY (13-16)
11	ISLANDIA - SANTA ROSA					
12	SAN PABLO					
13	PEVAS					
14	SANTA CLOTILDE					

CANAL ENDÉMICO DE LEPTOSPIROSIS EN LORETO. AÑOS 2023 (SE 01-52) - 2024 (SE 21)

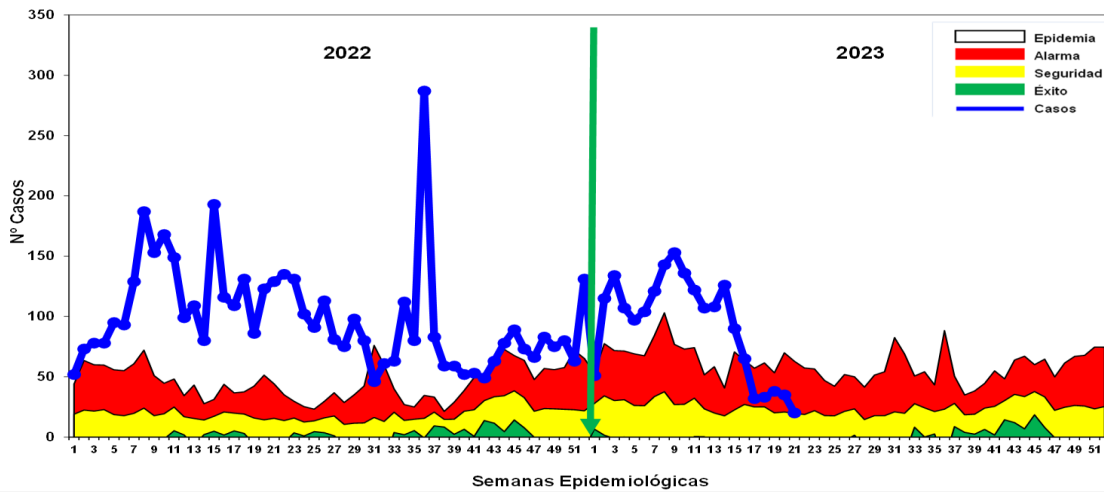

Hasta la S.E. 21 - 2024 se reportaron 1969 casos de Leptospirosis, de las cuales se confirmaron **49.21%** (969 casos), como probables 1000 (**50.782%**) aún pendiente de clasificación por Micro aglutinación (MAT). Desde la SE1-SE17 2024, los casos se ubicaron en Zona de Epidemia y las últimas 8 semanas se encuentran en disminución, ubicándose en la semana actual en **zona de seguridad**. En el 2023, en el mismo periodo (hasta la SE-21) se notificaron 1965 casos de leptospirosis, 4 Casos menos que en el año 2024.

Casos de Leptospirosis por distritos y Semanas epidemológicas (S.E. 1 - 21 - 2024)

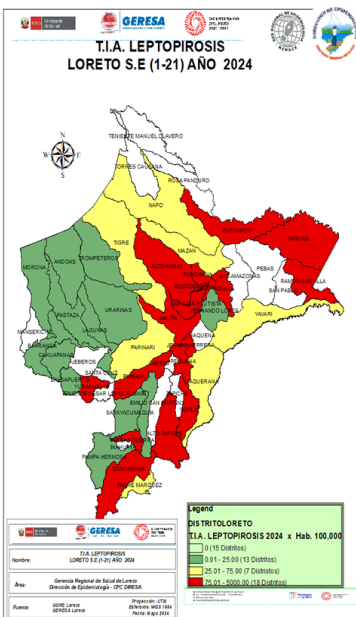

Nº	DISTRITO	SEMANAS EPIDEMIOLOGICAS										Total general	%	%ACUMULADO
		1-14	15	16	17	18	19	20	21					
1	SAN JUAN BAUTISTA	463	16	13	7	8	10	5	1	523	26.56	26.56		
2	PUNCHANA	223	10	8	9	7	5	10	5	277	14.07	40.63		
3	CONTAMANA	175	9	1				2	3	190	9.65	50.28		
4	IQUITOS	121	9	15	4	6	5	4	2	166	8.43	58.71		
5	BELÉN	122	6	6	4	5	6	5	3	157	7.97	66.68		
6	NAUTA	114	17	1	2					142	7.21	73.89		
7	YURIMAGUAS	42	8	6	1	6	3	8	7	81	4.11	78.01		
8	JENARO HERRERA	72	5							77	3.91	81.92		
9	REQUENA	61	6	6			1	1		75	3.81	85.73		
10	INDIANA	58	7			2	2			69	3.50	89.23		
11	YAGUAS	53		5	3					61	3.10	92.33		
12	RAMON CASTILLA	27						1		28	1.42	93.75		
13	PUINAHUA	22			2	2	1			27	1.37	95.12		
14	VARGAS GUERRA	22								22	1.12	96.24		
15	PUTUMAYO	9		1		1	2			13	0.66	96.90		
16	ALTO NANAY	12								12	0.61	97.51		
17	NAPO	5		1						6	0.30	97.81		
18	YAVARI	6								6	0.30	98.12		
19	TIGRE	2					1	1		4	0.20	98.32		
20	MAZAN	4								4	0.20	98.53		
21	FERNANDO LORES	3								3	0.15	98.68		
22	BALSAPUERTO	3								3	0.15	98.83		
23	BARRANCA	2					1			3	0.15	98.98		
24	ALTO TAPICHE	1			1					2	0.10	99.08		
25	PARINARI	1					1			2	0.10	99.19		
26	PASTAZA	2								2	0.10	99.29		
27	SARAYACU	1						1		2	0.10	99.39		
28	LAGUNAS				1	1				2	0.10	99.49		
29	YAQUERANA	1								1	0.05	99.54		
30	CAHUAPANAS	1								1	0.05	99.59		
31	ANDOAS	1								1	0.05	99.64		
32	SOPLIN	1								1	0.05	99.69		
33	MORONA	1								1	0.05	99.74		
34	PAMPA HERMOSA	1								1	0.05	99.80		
35	MAQUIA	1								1	0.05	99.85		
36	TROMPETEROS				1					1	0.05	99.90		
37	URARINAS	1								1	0.05	99.95		
38	PADRE MARQUEZ	1								1	0.05	100.00		
Total general		1635	93	64	34	38	46	37	22	1969	100.00			

Hasta la S.E. 21 - 2024, 38 distritos reportan casos, 8 de ellos concentran el **81.92%**, siendo San Juan Bautista el distrito con mayor porcentaje de casos (26.56%), Punchana (14.07%), Contamana (9.65%). Según el mapa de riesgo 18 distritos están considerados en Alto riesgo, 7 de mediano riesgo y 13 en bajo riesgo, no se reportaron fallecidos por Leptospirosis en el presente año.

Número de Muertes Maternas **Directas, Indirectas e Incidentales**, Loreto. SE 1-21-2024* (hasta el 16 mayo).

DISTRITO	DIAGNOSTICOS	SEMANA EPIDEMIOLÓGICA					Total general
		1	10	16	19	20	
BALSAPUERTO	MUERTE MATERNA DIRECTA		1				1
MAQUIA	MUERTE MATERNA DIRECTA					1	1
MORONA	MUERTE MATERNA INCIDENTAL	1					1
PASTAZA	MUERTE MATERNA DIRECTA				1		1
REQUENA	MUERTE MATERNA DIRECTA			1			1
TROMPETEROS	MUERTE MATERNA DIRECTA			1			1
YURIMAGUAS	MUERTE MATERNA INDIRECTA		1				1
Total general		1	2	2	1	1	7

Fuente: Dirección de Epidemiología. GERESA Loreto.

Hasta la SE 21-2024, se reportaron 7 muertes maternas 5 Directas; 1 Indirecta Y 1 incidental, mientras en el 2023 en el mismo periodo se reportaron 10; de ellas 07 Muertes Maternas Directas y 03 muerte materna Indirecta.

Número y porcentaje de Muertes Fetales y neonatales, según causa básica de la muerte. Región Loreto. SE1-21-2024

N°	CAUSA DEL FALLECIMIENTO	TIPO DE MUERTE		Total general
		FETAL	NEONATAL	
1	P28.5 - Insuficiencia respiratoria del recién nacido		11	11
2	P20.9 - Hipoxia intrauterina no especificada	10		10
3	P07.2 - Inmadurez extrema	1	7	8
4	P95 - Muerte fetal de causa no especificada	7		7
5	P01.1 - Feto y recién nacido afectados por ruptura prematura de las membranas	1	4	5
6	P00.9 - Feto y recién nacido afectados por afección materna no especificada	4	1	5
7	P00.0 - Feto y recién nacido afectados por trastornos hipertensivos de la madre	4	1	5
8	P36.1 - Sepsis del recién nacido debida a otros estreptococos y a los no especificados		3	3
9	P36.9 - Sepsis bacteriana del recién nacido no especificada		3	3
10	P07.3 - Otros recién nacidos prematuros		3	3
11	P22.0 - Síndrome de dificultad respiratoria del recién nacido		3	3
12	P20.0 - Hipoxia intrauterina notada por primera vez antes del inicio del trabajo de parto	3		3
13	P21.0 - Asfixia del nacimiento severa	1	2	3
14	P21 - Asfixia del nacimiento	1	1	2
15	P02.5 - Feto y recién nacido afectados por otra compresión del cordón umbilical	2		2
16	P22.9 - Dificultad respiratoria del recién nacido no especificada	1	1	2
17	P54.3 - Otras hemorragias gastrointestinales neonatales		1	1
18	P11.1 - Otras lesiones especificadas del encefalo debidas a traumatismo del nacimiento		1	1
19	P07.0 - Peso extremadamente bajo al nacer		1	1
20	P22.8 - Otras dificultades respiratorias del recién nacido		1	1
21	P05.0 - Bajo peso para la edad gestacional	1		1
22	P70.0 - Síndrome del recién nacido de madre con diabetes gestacional	1		1
23	P61.2 - Anemia de la prematuridad		1	1
24	P02.6 - Feto y recién nacido afectados por otras complicaciones del cordón umbilical y las no especi	1		1
25	Q03.9 - Hidrocefalo congenito no especificado		1	1
26	Q01.8 - Encefalocele de otros sitios		1	1
27	P01.2 - Feto y recién nacido afectados por oligohidramnios	1		1
28	Seleccione..		1	1
29	P02.0 - Feto y recién nacido afectados por placenta previa		1	1
30	P36.8 - Sepsis del recién nacido debida a otras bacterias		1	1
31	P21.9 - Asfixia del nacimiento no especificada	1		1
Total general		40	50	90

Fuente: Dirección de Epidemiología. GERESA Loreto.

INFECCIONES RESPIRATORIAS AGUDAS EN < 5 AÑOS

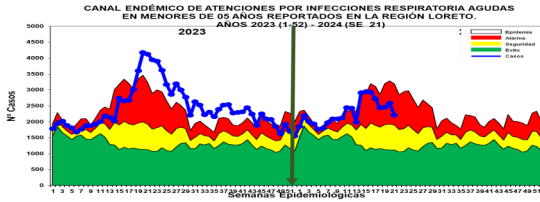

Hasta la S.E. 21 -2024, se han reportado 47894 episodios de IRA no neumonías en niños < 5 años: 2446 (5.1%) en niños menores de 2 meses; 13340 (27.8%) en niños de 2 a 11 meses, 32108 (67.03%) en niños de 1 a 4 años. Según el Canal Endémico, en el año 2023 los casos de IRAS-No Neumonía se han ubicado en su mayoría en la zona de EPIDEMIA, En las 4 últimas semanas los casos han disminuido y se encuentra en zona de **Alarma**. El mapa de riesgo ubica a 47 distritos en alto riesgo y 6 distritos en mediano riesgo. Punchana (4942), Yurimaguas (3694), San Juan Bautista (3264), Contamana (2268), Barranca (2250), Iquitos (2081), Andoas (2020), Requena (1981), Belen (1594), Manseriche (1456), Urarinas (1446), Nauta (1389), Pastaza (1194), Cahuapanas (1156), Ramon Castilla (1075), Balsapuerto (1053), Sarayacu (1005).

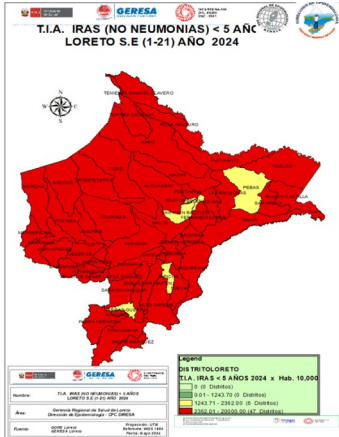

T.I.A Regional es 4,253.95 x 10000 hab. (Pob< 5 años) (S.E. 21). La Estratificación del Riesgo según la T.I.A es como sigue:
Alto Riesgo: 46 Distritos
Mediano Riesgo: 07 Distritos
Bajo Riesgo: 0 Distritos
Sin Riesgo: 0 Distritos
 Los distritos de la ciudad de Iquitos reportaron el 24.81% del total de atenciones Regional.

NEUMONÍAS

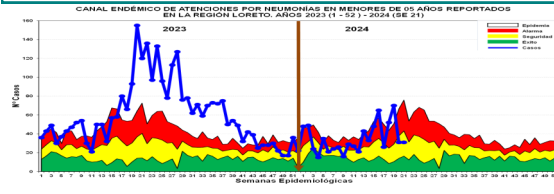

En la S.E. 21-2024, se han registrado 734 episodios total de Neumonía; 583 (79.42%) son episodios

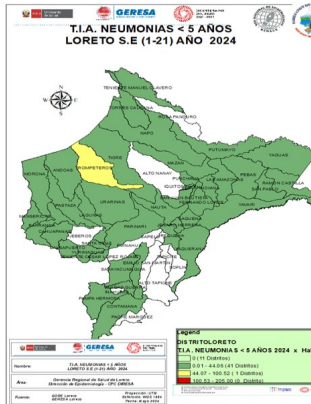

de Neumonía y 151 (20.57%) son episodios de Neumonía Grave. Según el Canal Endémico, durante el año 2023 los casos de Neumonía se ubicaron en la mayoría de las semanas en zona de Epidemia. Hasta la SE21-2024 los casos se mantienen en las zonas de SEGURIDAD. Según el mapa de riesgo 41 distritos se ubican en distritos de bajo riesgo y 01 distrito en mediano riesgo.

Defunciones: Hasta la SE21-2024, se han reportado 17 defunciones: 09 extrahospitalarias y 08 Intrahospitalaria

Atenciones son Punchana (126), Yurimaguas (87), Trompeteros (51), Contamana (49), Barranca (42), Nauta (40), Andoas (40), Balsapuerto (33), Iquitos (31), Napo (29), Vargas Guerra (23), Requena (21), Pastaza (19), Manseriche (17), Mazan (13), Lagunas (13), San Juan Bautista (11), Urarinas (10), Ramon Castilla (10).

La T.I.A Regional es 6.52% x 1000 .A es como sigue: (S.E 21)

Alto Riesgo: 0 Distritos
Mediano Riesgo: 1 Distritos hab. (< 5 años).
Bajo Riesgo: 41 Distritos
Sin Riesgo: 11 Distritos.

Los Distritos de la ciudad de Iquitos reportaron el 23.30% del total de atenciones Regional.

SÍNDROME DE OBSTRUCCIÓN BRONQUIAL AGUDO (SOB/ASMA) EN < 5 AÑOS

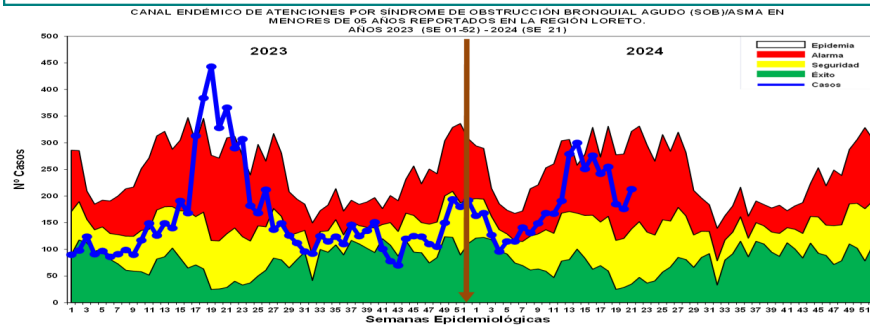

Hasta la S.E. 21-2024, se han notificado 3908 casos de Síndrome de Obstrucción Bronquial/ASMA en menores de 5 años: 765 (19.57%) episodios en niños menores de 2 años y 3143 (80.42%) en niños de 2 a 4 años: En el año 2023 la mayoría de las semanas se ubicaron en zona de seguridad, con un incremento importante entre las SE17 a la SE22 llegando a epidemia. Hasta la SE21-2024 se observa disminución desde la SE-15 manteniéndose en zona de **ALARMA**, Según el mapa de riesgo 02 distritos de mediano riesgo, 22 distritos son de bajo riesgo. Iquitos (1352), San Juan Bautista (1115), Belen (994), Punchana (253), Yurimaguas (62), Requena (45), Nauta (20), Torres Causana (17), Contamana (8), Balsapuerto (7), Parinari (7), Trompeteros (7), Mazan (5), Napo (3), Fernando Lores (2), Lagunas (2), Ramon Castilla (2).

T.I.A Regional es 204.37% x 10000 hab. (< 5 años). La Estratificación del Riesgo según la T.I.A es como sigue:

Alto Riesgo: 0 Distritos
Mediano Riesgo: 2 distritos
Bajo Riesgo: 22 Distritos
Sin Riesgo: 29 Distritos

a ciudad de Iquitos reportaron el 95.04% del total de atenciones Regional.

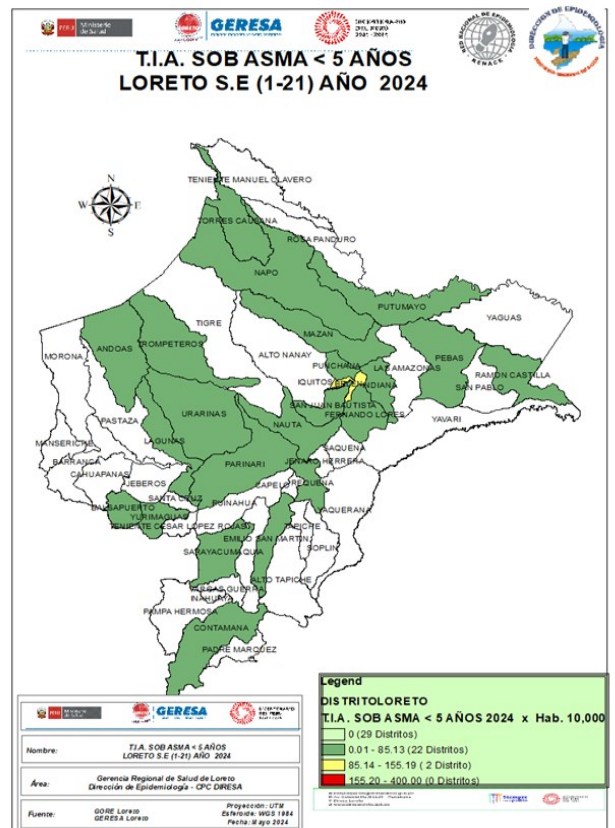

ENFERMEDAD DIARREICA AGUDA DISENTÉRICA

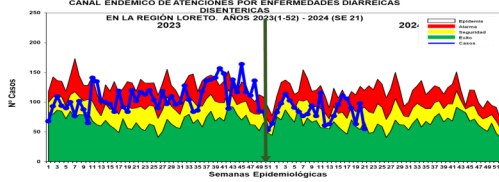

En la S.E. 21-2024, se han notificado 1837 atenciones por Diarrea Disintérica, de los cuales 199 (10.8%) atenciones corresponde a <1 año, 617 (33.58%)

atenciones de 1 a 4 años, 10241 atenciones en mayores de 5 años (55.57%). En el Canal Endémico, en el año 2023, los casos se ubicaron principalmente en Zona Alarma. Hasta la SE20-2024, los casos se ubican entre las zonas EXITO.

Según el mapa de riesgo 02 distritos se encuentra en alto riesgo (Teniente Manuel Clavero y Manseriche), 7 distritos se encuentran como distritos de mediano riesgo y 34 en bajo riesgo. Se reporta 03 fallecidos menores de 5 años por EDA Disintérica: 01 procedente de lagunas, 01 de distrito de jeberos Provincia de Alto Amazonas y 1 del distrito Andoas, provincia Datem del Marañón.

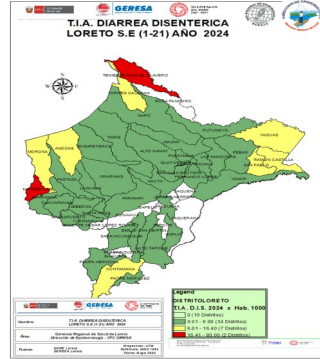

Manseriche (220), Contamana (203), Andoas (194), San Pablo (187), Ramon Castilla (182), Teniente Manuel Clavero (125), Nauta (101), Napo (59), Barranca (47), Morona (47), Torres Causana (45), Indiana (43), Requena (41), Sarayacu (38), Mazan (35), Cahuapanas (30), Pastaza (30), Urarinas (28), Yavari (26). La T.I.A Regional es 1.76% x 1000 hab. (S.E. 14) La estratificación del riesgo según la T.I.A x 1000 es como sigue:

- Alto Riesgo:** 2 Distritos
- Mediano Riesgo:** 7 Distritos
- Bajo Riesgo:** 34 Distritos
- Sin Riesgo:** 10 Distritos

Los distritos de la ciudad de Iquitos reportaron el 1.85% del total Regional.

No Hay Defunciones por EDAs en Los Distritos

ENFERMEDAD DIARREICA AGUDA ACUOSA

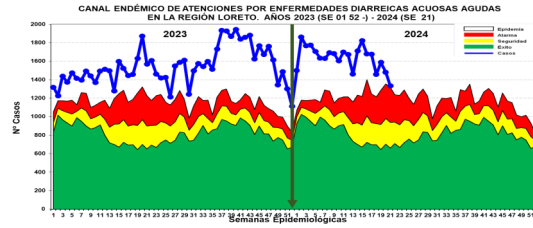

Hasta la S.E. 21-2024 se reportaron 34429 atenciones por EDA's Acuosa en la región Loreto: 3655 (10.61%) atenciones en menores de 01

año, 11261 (32.70%) atenciones 01 a 04 años, 19513 (56.67%) en mayores de 5 años. La curva de los casos de EDA Acuosa se mantiene oscilante en zona de Epidemia, disminuyendo en las últimas semanas ingresando a zona de Alarma. Se reporta 11 fallecidos de EDA Acuosa, 05 procedentes del distrito de Andoas y 01 del distrito Morona ambos de la provincia del Datem del Marañón, 04 del distrito Lagunas de la provincia de Alto Amazonas y 1 de Punchana. Perteneciente al distrito de Punchana (4777), San Juan Bautista (3078), Iquitos (2174), Contamana (2010), Andoas (1603), Yurimaguas (1574), Belen (1408), Manseriche (1193), Nauta (1192), Barranca (1096), Urarinas (1070), Morona (903), Ramon Castilla (792), Cahuapanas (728), Requena (707), Pastaza (680), Sarayacu (662), Napo (592), Balsapuerto (554), Trompeteros (533), Tigre (500).

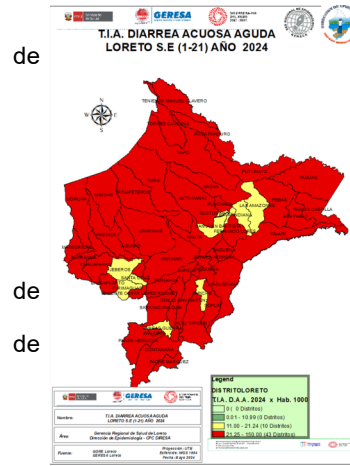

La T.I.A Regional es 32.90% x 1000 hab. La estratificación del riesgo por la T.I.A (x 1000) es como sigue:

- Alto Riesgo:** 46 Distritos
- Mediano Riesgo:** 10 Distritos
- Bajo Riesgo:** 0 Distritos
- Sin Riesgo:** 0 Distritos

Los distritos de la ciudad de Iquitos reportaron el 33.22% del total Regional.